京城日報

朝刊 (朝夕刊合せて十頁)

本紙定價 毎號一部金五錢 ▲一ヶ月前金壹圓 ▲三ヶ月 ▲六ヶ月 ▲一ヶ年 郵税共

廣告料 五號十六字詰一行 金一圓三十錢 ▲特別 ▲二號 ▲四號

發行兼編輯人 泥谷良次郎 印刷人 小川三之介

發行所 京城太平通一丁目 合資會社 京城日報社 電話長…… 振替京城三〇〇番

朝鮮の地方制度社會事業並に教育宗教現狀 (五)

内務局長 大塚常三郎

本年三月よりは此等諸學校の內地諸學校との入學聯絡も認めらるゝことゝなり、文部省指令上の待遇も亦內地同様の取扱を受くることゝなりました。……各種學校は大正八年度より三箇年計畫を以て普通學校增設が完成に努めました結果、今日では其の數が……百十六校となりました。勿論之を以て滿足することは出來ませぬが今後民力の程度を考察して、行く行くは各方面に普及せしめる時期に到達する筈であります。普通學校は就學せし府郡島學校費を以て經營して居るのであります。高等普通學校は京城に二校、忠北、江原二道を除く他の十道に一校づゝ合計十二校あります。女子高等普通學校は目下京城平壤の二校であります。小學校及び高等女學校は內地人學校組合の經營に係るものでありまして其の數小學校が四百十八校、高等女學校が十四校あります中學校は官立が七校あります。師範學校は京城に官立師範學校を置き、又高等普通學校に師範科又第二部師範科を設けてありますが普通學校の增設に伴ひ、教員の需用著しく多數に上り、到底之に應じ得ない狀態に在りますので、各道に於て修業年限二年の特科師範學校を設立して、其の急に應じて居るのであります。實業學校と致しましては官立として、京城に工業一、里に農業一ありまして、各道地方費を以て經營するものとしては、農業十九、商業一水產一、簡易九、商工一、計三十一校あります。現在專門學校は、京城醫學專門學校、京城法學專門學校、京城高等工業學校、水原高等農林學校及京城高等商業學校の五校ありまして、大正十三年度より大學豫科を開設する見込で目下準備中であります。

宗教

朝鮮に於ける宗教は布教規則に依つて公に認められて居るものが、神道佛教及基督教の三であります。神道各派は天理教、金光教、大社教等の五派でありまして、信徒數約六萬、主として內地人側に行はれて居ります。佛教は內地の佛教各派と朝鮮在來の佛教とありまして前者は主として在留內地人間に、後者は主として朝鮮人間に行はれ、內地人信徒總數約十四萬人朝鮮人信徒總數約十七萬五千人あります。基督教は以上三教中其の勢力最も盛でありまして、朝鮮人信徒三十五萬の信徒を有して居ります。然しながら朝鮮全土の人口一千七百萬人に比するときは、朝鮮各宗教の勢力は甚だ微々たるものであると云はねばなりませぬ此等公認宗教の外に、天道教、侍天教、濟君教、太宗教、太乙教、普林教、孔子教、大極教等の在來の信仰團體があります。何れも未だ純然たる宗教として公認せらるゝに至らないものでありまして、無智なる人民の迷信に乘じて、何等か爲にせむとするが如き傾向が多くありますので、今日に於ては警察取締の下に置かれてあります。

在外朝鮮人の保護撫育

以上は朝鮮に於ける內務、學務に關する大體を申上げたのでありますが最後に一言附け加へて申上げなければならない一部があります。周知の通り朝鮮は亞細亞大陸の一半島でありまして、支那の滿洲及露領シベリヤと境を接して居ります故に朝鮮人は古くより境を越えて彼地の肥饒なる地方を開發し、常に彼地に往來するのみならず、彼地に居住するものも甚だ多かつたのであります。今日は朝鮮人の此等接壤地に在るもの百萬を越ゆる狀態でありますが、然るに此等の地方に於ては國家の權力充分に行はれず、社會の秩序は整はざるが爲め、往々にして匪徒、馬賊等の跋扈に委せられ、生活の安定を得られないので、彼等に對して出來得る限りの保護を加ふる必要があります。のみならず此等朝鮮人は永く故國を離れて朝鮮の實情を知らず、往々朝鮮の現狀に對し誤解を懷き不逞鮮人の宣傳に乘せらるゝと云ふ傾向もありまするので、彼等に對して朝鮮の實際を理解せしむると云ふことは最も緊要であると考へます。本府に於きましては此等在外朝鮮人の爲に、大正十年度以來普通學校を設け、醫療機關を置き、金融機關を設置して、其の安堵を圖り、或は巡回講演を行ひ、視察團を組織せしめて、朝鮮事情の周知を圖る等、保護撫育の步を進めつゝあります。此等の事務を處理する爲に安東、間島、奉天、吉林、哈爾賓、浦鹽の六箇所に本府事務官又は判任官を派遣し、外務機關と相呼應して其安定策の遂行に努力しつゝあります。將來益々西伯利亞の富源が、此等朝鮮人の手に依りて開發せらるゝ所謂から少と信じます。以上內務學務行政に付極めて概要を述べたに過ぎませぬ、定めし御聞き苦しかつたことゝ存じます詳細に付きては御手許へ印刷物を差上ぐる筈でありますから、御旅行の途中なり、又は御歸國の上なり御閲覽下さるやうに希望致します(完)

ロシア人の性質

陸軍編修官 長瀨鳳輔

私は久しい間のロシア研究に依つて彼の國の國情や民族性と云ふものに就ては些か深い理解と同情を抱いて居るものである。私が初めてロシア人の偽らない自然な性質を知つたのは日露戰爭の起つた當時たまく露國に在つてあの騷がしい戰爭氣分の中にありながら悠々として迫らない所をつくぐ見てとつた事である。勿論戰敗の結果悲しむべき禍を受ける中にも彼等の眼の底から日本に對する憎しみの色を見る事は出來なかつた。其後私は日本に歸還して、さて適時に更に親しみの心を增した。彼のロシア人は自然の民であり、偽りのない在りの儘の人民であると思つた。ロシア人は過去のものでもなければ現在のものでもなく、實に未來への民族である。彼等は世界に於ても純土國として自他共に許して居る英米兩國は表面こそとり裝つた紳士であるが一枚の皮を剝げば醜りに野心にたちた『すれからし』であるのに比べるを得ない。私はこの素樸で率直なロシア人に對して親睦の愛を注ぐものである。現在の勞農露國は一億三千萬の人口をもつて居るが其露國人と云ふのは一億であつて又この一億のうちから三つの區別をつける事が出來る。その一を大露國人その二を白露國人とし三を小露國人としますが此大露國人こそ現勞農露國の中堅となつて一國を支へて居るものである。眞のロシア人らしい特質をもつたのはこの大露國人に外ならない。少しく微細に觀察すれば凡そ世界有史以來彼等程戰難辛苦を積み惡戰苦鬪をなし來た民族は恐らくない事と信ずる。彼等の表情は實に粗雜であつて一見恐怖すら感ずる樣な容貌をもつて居るが然し深く彼等に近づき眼を注ぐ時、實に美しいなつかしみのある好感情がその顏面に現れてをる事を否むわけには行かない。性質としては彼等は寧ろ鈍いが素直にして善良な點に於いては世界の何國にも比すべきものはない。

彼等は久しい年月何事かを考へつゝ世界の醜くい姿を觀望してきた。そして隱忍自重して默してゐた。それが共その結果は遂に來た。それが爆發したのが大革命であつてロシア人であつてこそ初めてあれだけの大事をなし得たと云ふ事が出來る。彼等は決して無政府主義の民ではない。又狂亂の暴徒でもない。底に流れてゐる血には頗る熱な希望と努力の涙心がある。當然此處迄來るべきであつたロシアの國情が今此處に現れたと云つてどうして異視や憎しみをかける事が出來よう。今後ロシアは益々善良な眞面目な國となつて行く事であらう。それであるのに何故ロシアは世界から除外されて孤獨の生活をしてゐるだらうか。世界は怖るべからざるものを怖れてゐる樣である。ロシア人こそ哀れにも氣の毒な國民であると思はずにはゐられない。最早表面を見ての恐怖心に捉はれてゐる時ではなく彼等の民族性は實に素朴であるが故に友を求めてゐるのであるから宜しく私は諸外國に先んじて日本がこの哀れなロシアに同情を傾けて援助の手をさし伸べる事を望んで止まない。(完)

別天地

東京より 目黒行人

◇いよく政友海軍大臣がおかれることになつた、その名は財部彪である、手腕人物倶に海軍大臣たるに十分で、今日海軍部內に人を求めるならば先づ彼の外にはあるまいと云ふ人もあれば、元來彼は昇進の早い男で將官になるのに宮樣方よりも早かつた。何分山本伯の愛婿だからねえなど、云ふ人もある。◇綱紀肅正は現內閣の標榜の一ではないか。如何に健忘症の國民でもあのシーメンス事件はまだ忘れはすまい、など、云ふ者もある。併し是等の手合には衷心より斯く思ひ斯く批して斯く慨嘆する者も固より尠くはあるまいが、また騎虎に一物あつてこんなことを宣傳流布せしめんとする者も決して尠くはない。◇今になつて何故政友海軍大臣を置かなかつたか。曰く內閣成立當時にはまだ華府會議の後始末がつかなかつた。ア加藤男は自己の責任上之れが後始末を完了する爲めに海相を兼攝して今日に至つたが、今やそれが一段落となつたので政友海相をおいたのだ。これから加藤男は專ら首相として馬力をかける決心だ——こんな說は大概政與黨側から出る。◇政友海相の親任式が終つた。加藤首相も愈々退却準備の第一歩をやつたねえ。從來のやうに自分が海相を兼ねて居ると總辭職の時海軍大臣の椅子も倶に空位になる。デ政友海相をおいて內閣總辭職の際海相の椅子を空にすまいと云ふ用意なんだ。云ふまでもなく陸軍大臣は大概留任と決つて居るからねえ——こんなのは專ら反對側から出る寢言である。◇物は見方、理窟は考へ樣である。今回の政友海相親任を以て政變なき證左と見ることも出來れば、又政變の豫兆だと見ることも出來る。併し實際を云へば海相の親任は內閣の壽命に何等の關係はあるまい。仆るべきは仆れるし仆るべからざるは仆れはしない。一閣員の新任を以て內閣の瓦解が目睫にでも迫れるが如く吹聽する處に、政權に飢えた野黨の悲哀があり又之を以て政局安定の證左なりと絕叫する處に、政黨の頽廢を憤れる輿論の悲哀がある。

種の話

◇珍動物プラチプス 濠洲にプラチプスといふ奇怪な形の動物がある。此動物は有史以前の遺物で、哺乳動物と爬蟲類との混血動物、鴨の嘴と鼈の體格に非常に大きい蹼があり又之に依つて水中を泳ぐ時及び陸上を歩む時に使用し、その足の先には長い爪を持つて居り澤山の卵を産むのであるが、其幼子を育てるのは乳である。其の珍動物は白晝は河中に住み夜は河岸の穴の內に寢る。身體の周圍には深黑な色の毛で蔽はれ身長約一尺五寸位で其の平たい尻も非常に澤山の毛で蔽はれ水泳に舵の働きをする。此珍妙な動物は今まで濠洲以外に出た事がなく又何人も生かした儘で海外の諸國に持ち出した事が無かつたが、最近始めて米國紐育市民を驚かしたので今回は日本、英國、佛國等へも特輸の運送具に入れて伴れ行き一儲けしやうとしてゐるシドニー人がある(濠州シドニー新聞の所藏)

婦女界 六月號 病弱より健康へ

本日發賣

破竹の如き勢を以て

發展しつゝある本誌は、更に一段の飛躍を試みました。太田菊子女史は、南支那視察の途に上り、恰も御同船中の朝香宮妃殿下に謁を賜はり、其船中の御模樣を無線電信によつて本誌に報じ、又良子女王殿下の御西下には、全御旅程に、一記者を活動寫眞技師と共に特派致しております。潑剌たる記者の大活動、先づ本號を御覽下さい。

◇肺結核の治療に迷ふ人達へ…竹中博士
◇神經質の子供を持つ親に…熊谷博士
◇美容上より見たる齒と其の衛生…宮原虎
◇親の不注意から子供を不器量に…三須裕

第二回 婦人界批判會
木下博士 竹中博士 佐多博士 吉田博士 望月學士 井村學士 都河龍 千葉茂 太田菊子 久我通 井村延子 宮尾しげを
婦人界批判會は天下の耳目を引いて大評判となりました。左の二問題に就き徹底的批判を試みて世人の注意を喚起しました
◇通經劑その他のいかもの賣藥に對する批判…
◇新聞雜誌の醫學的記事に就て…

◎日本で二回目の五兒を生んだ婦人…記者
◎多胎妊娠はどうして起るか…望月學士
◎いかもの賣藥で身を誤つた實例…三記者
◎東京に於ける主な結核療養所案內
◎東京大阪神戸に於ける主な精神病院案內

病弱は・破綻へ・健康は・榮達へ

◇看護婦をお雇ひになる御家庭への注意…加藤章子
◇精神病院に生ける屍を訪ふ…ゆかり子

安産と難産の經驗
生死の間に彷徨した命がけの經驗
◎双兒を生んで大騷ぎした私のお産…淳子
◎初産後長い間子宮が収縮しないで苦しんだ私…春子
◎手足無くしてお産をする迄…久子
◎死産の悲しみを經驗して…弘子
◎機械で人工分娩した私の初産…勞子

◇私生兒の認知(婦人法の臨床講義)…中川法學士
◇愛農心の復活と農村婦人…久我通
(彼女等に對した現時の農村を救ふ大任は農村婦人の双肩に掛かる)

主婦と母親の讀物
◎藥の飲み方に就ての注意…本松總和
◎素人に出來る家庭マッサージ法…富岡兵吉
◎初夏にふさはしい束髮の結ひ方…山野千枝子
◎冷藏庫を求める時の注意…一記者
◎絞染應用の夏座蒲團の描更紗…佐藤さきを
◎輕快な婦人事務服の作り方…大妻コタカ
◎梅雨期に肝要な家政上の注意…井村延子
◎病人用具のいろく…婦人記者
◎胡瓜・白瓜・茄子・刀豆の栽培法…公孫樹生
◎おいしい冬瓜の支那料理…婦人記者

東京大阪 愛讀者の買物競爭(兩愛讀者の特別競爭、雨々火花を散らす亂戰、最後の勝利は西か東か)
悲喜劇 娘心…正富曉
◇世界一周旅行日誌…都河龍
◇世界一周の繪手紙…岡本一平
長篇小說 地上の星(小栗風葉)
名作物語 椿姬(久米正雄)
長篇小說 新珠(菊池寬)
挿繪小說 處女(大倉桃郎 石井鶴三)

金五十錢(送料二錢) 東京麴町九段 振替東京二〇三五 婦女界社

中古品通信販賣之元祖 他店より必ず廉價 新古洋服
紺セル○背廣 上等 金廿五圓 中等 金拾八圓
紺セル○三ツ揃 上等 金拾圓 下等
レインコート セル・インバネス 夏外套 乗馬ズボン 白地服上下
東京市神田區錦町通り 電話神田(二六九八番) 振替口座東京
Ⓜ 米山萬次郎商店
(定價表御請求次第送呈)

實業之日本

毛嫌ひの惡癖を矯正せよ……增田義一 (所謂偏屈根性の弊を痛烈に指摘し國民をして個人としても處世上大切の其矯正法を教ゆ)
卒業生引張凧の學校案內 (不況のため大學專門學校卒業生が就職難に泣く際に引張凧の卒業生を出す東京の學校は何)
新社員の採用振り如何 (就職難甚しき現在に於ける十大銀行會社の)
求職青年の一大缺點 (古河合名理事長昆田文次郎氏は何を訴へるか)
新しく職業に就かんとする人々へ (東京電氣副社長が說く成功の出發點の緊要事)
園琢磨氏の奮鬪 (彼は如何にして片倉製絲に採用されたるか 白木屋社長西野惠之助氏に褒賞された青年)
眼鏡王の成功 (不況に處する實業談)
かうして地主も小作人も助かつた
南米にて將來有利な事業
下級船員から大船長
腰辨から專務迄なつた努力の貿易商
肥料として海鳥糞
東洋拓殖事業の解剖(都倉主事)
大川兄弟の活躍ぶり
渡邊勝三郎氏の評
昇給と賞與
糖尿病と其の豫防法…山內博士
神經衰弱療法…櫻田學士
歐洲列國の經濟的爭鬪(大島高精) 紙幣物語(人の一生にも似たる紙幣) 三井系の各會社

五月十五日發賣 定價五十錢 郵稅二錢 ◎ 東京京橋 實業之日本社 振替東京三二六番

外科・內科 皮膚花柳病科 エッキス光線及電氣料 (院隨意)(普通及隔離室)
京城府旭町一丁目四 島崎病院 院長 島崎龍一 電話 病院本局二七三六番 院長本局三六九三番

舶來生地 朱子入白縞 ワイシャツ!!
特價 金三圓三十錢 均一 地方は送料三十錢
輸入生地の頗る上品な柄行のものを選び直接部で特製しましたもの故其柄と云ひ値段と云ひ市場で販賣して居るものと御比較下さい
紺は海老色、空色、綠色、の三種あります、柄はお任せ下さいますれば適宜のものお送り致します。紺色と寸法は忘れなく御記入のこと
京城太平通 合資會社 京日代理部 振替京城三〇〇〇番 電話本局長六九〇〇番 本局長二七四八番

新荷着 獵銃、獵具、ピストル 空氣銃、其他全備
狗濱市本町 合資會社 金丸銃砲店 店主 西村淵藏 電話本局五五及六九五 (定價表郵呈)

內外出版株式會社新刊良書

新刊
西田幾多郎博士序 寺本婉雅譯補
西藏文 世親造 唯識論 四六判洋綢 定價貳圓卅錢 送料拾八錢
論理的と思はれる繩綱より內省の方向に傾きたる世親の唯心論的思想を盛れる唯心論の三篇は言々句々磨き澄されたる深き內省の結晶であり徹底せる唯心論的宗教哲學として恐らく一あつて二なきものである……東洋文化の中に生まれたる我々はかゝる哲學において自己の生命の淵源に觸れる樣な感がする(西田幾多郎博士)

西藏語文法 京大講師 谷大教授 寺本婉雅著 定價參圓五拾錢 送料拾八錢

最新刊
心理學の基本問題 東京高等師範教授文學博士 楢崎淺太郎著 菊判洋綢 四五〇頁 定價四圓貳拾錢 送料貳拾五錢
著者は久しく心理學の研究に沒頭し種々なる見地に立つ心理學を逐次消化して來たが遂に種々なる心理學中の眞の心理學とは如何なる性質のものか及その研究方法如何等の基本問題に逢着し更に自然的熱情をもつて是が研究に十數年來從つて來た人である。本書は是が研究の系統的な發表(心理學の對象及方法に關する問題を取扱つたもの)である。最近最も注目すべき學術上の大著述だ(萬朝報)で現代心理學の論究解釋精細的確を得心理學研究の大道を指示せるもの(國民)で研究者の傾向を知悉するには唯一の參考書であり(時事)尊敬すべき研究書である(東日)

批判的法律哲學の研究 京大助教授 恒藤恭著 定價參圓 送料貳拾五錢

最新刊
白川威海譯 土田杏村解說 (コール原著) ギルド社會主義の理論と政策 四六判洋綢 定價貳圓 送料拾八錢
現今の社會思想を研究する爲め基本的文獻を良心的に翻譯解說して斯界に貢獻しようとする叢書の一冊だ先づギルド社會主義最近の理論と政策を知る爲にコール氏全著中の代表作ギルド社會主義再論を底本とした

文化主義原論 文學士 土田杏村著 定價參圓五拾錢 送料貳拾參錢

忽三版
經濟統計研究 京大經濟學部助教授法學士 汐見三郎著 菊判クロース 四百三十六頁 定價參圓八拾錢 送料貳拾參錢
經濟學上の特殊問題たる統計的研究で第一篇國民所得及國民財產論第二篇租稅論第三篇生計調査論第四篇物價論等雄篇十七。單に數字の羅列に止らず批判的態度を以て經濟學上本研究の重要なる所以を明にし生ける材料に依て獨創の見解を示した近來の名著。

租稅總論 京大教授法學博士 小川鄉太郎著 定價八圓五拾錢 送料四拾錢

最新刊
銀行概論 西學院教授商學士 奥田勳譯 (マクラウド原著) 菊判クロース 定價參圓五拾錢 送料貳拾參錢
本書は彼の不朽の名篇「銀行の理論及實際」を公にして斯學界の明星と謳はるゝに至りたる碩儒マクラウド氏の「銀行原理」を全譯せしもの。原著は法律並に經濟學の兩面より貨幣及理論を確立し之を基礎として銀行の根本原理を闡明するに明快なる筆致と的確なる引證とを以てするものなるが本譯書は專ら逐字譯を廢して特に原著の眞意を可及的平明晰に傳ふるが故に初學者と雖も一讀して能く銀行原理の眞髓を捕捉するを得べし。斯學研究者をはじめ實際家の座右に一本を薦む。

日本經濟史原論 京大教授法學士 本庄榮次郎著 定價五圓 送料貳拾五錢
經濟史考 京大教授法學士 本庄榮次郎著 定價參圓五拾錢 送料貳拾參錢
經濟原論 福島高商教授法學士 瀬谷佐次郎著 定價四圓 送料貳拾參錢

東京市神田區錦町一ノ一 振替東京五四七六七番 本社 京都市西洞院七條南 振替大阪三九三一番 內外出版株式會社

[illegible]

日米間に蟠る問題

夫れは在米邦人の待遇

埴原米大使の演說

【紐育電報】埴原大使は日本協會午餐會にて演說して曰く日米兩國間に利害衝突をしたる事はない唯兩國民の心に懸かる問題一つあり卽ち米國にある日本人の待遇に關する問題にして此問題にして解決せば兩國の關係は決して惡しからずと

對暴行土匪交渉

列車內にて會議

活動技師迄が繰り出す

【北京電報】暴行土匪に對する交渉につき臨城驛に外交官、支那官吏、新聞記者等群集し混雜を極めてゐるが外交團代表等は一日數回に亘つて特使を山砦に派遣し其回答を得る度毎に列車內にて會議を開き居れり救護班は山砦から脫出して來るもの又は一晝夜の抑留で下山を許された者の到着する毎に氣つけ藥や葡萄酒を飲ましめ列車內で一息つかせた後顚末を聞き取り山砦內に監禁中の外人の消息を得て直に電報を打ち又機敏なる米國活動寫眞會社の撮影技師は現場に來りて之等の場所を撮影してゐる土匪は一千の同勢を正規軍に加へずと云ふのであるが義兵を勸告して居る外交團は之を承認し兼ねて居るらしい併し結局は外人の生命財產にも關する問題だから之を承認することにならうと見られてゐる捕虜外人の內既に三名は病氣の爲め危篤に陷つてゐると

匪賊又復列車顚覆を圖る

計畫外れて驛長を拉致す

【天津電報】某筋着電に依れば山東の土匪は十七日午後十一時頃泰安府に隣せる南驛附近の線路を破壞し急行列車の來るを待ちつゝありしが驛員が之を察知し泰安驛に通報するや折柄天津發の急行列車が泰安驛を發車せんとする際なりし爲め停車し大事を免れた一方土匪は列車の來らざるを憤慨して驛長を拉致し去つたと

武裝兵列車に乘込む

【漢口電報】北京政府は臨城に於ける土匪の人質拉去事件に鑑み京漢線北京漢口間の列車に每回武裝兵四十名を乘込ましめ又機關銃二挺を据付けしむる事とした

宜昌事件顚末

罪は支那の無賴漢にあり

伏見艦長の報告

【東京電報】海軍省公表＝在宜昌伏見艦長の報告に依れば五月十一日日淸汽船宜陽丸に對する支那人の暴擧以來極めて險惡なる空氣を加へて止む無きを得つゝありしに十五日に至り伏見艦の下士官一名路上にて支那人と些細の事より口論せるを多數の無賴漢之に暴行を加へたるより右下士官は難を附近の邦人家屋に避けたり急報に接せる伏見艦の兵員十名は直に現場に到りたるが時既に群衆離散の後なりしも現場に殘れる數名の無賴漢は益々盛んに我兵員に嘲罵を浴せ且投石し益々反抗的態度に出づるより遂に我兵員は其中の一名を包圍し發砲せるが右に關しては目下支那地方官憲と交渉中である

擁閣派を擁護せん

【北京十八日發】民黨同志會全民社の多數國會議員は十八日聯合して特別會議を開き擁閣派の總員擁護の決議を行つた

曹呉兩氏を免職せよ

と…山東學生團の彈劾

【北京十八日發電】山東學生聯合會は土匪事件に對する曹錕、呉佩孚兩氏の責任を彈劾し田中玉其他當事者と同樣官職を褫奪し速かに免職すべき旨を述べたる長文の請願書を中央政府に提出した

張榮花部下の掠奪

【漢口電報】湖北省監利縣に駐屯せる張榮花の部下は掠奪を開始し監利知事を人質とし玄米五十石銀二千元を要求した爲め同地商務總會は此の要求を容れ知事を救ひ出した

出漁問題に就て

一に露國の誠意に依る

永井通商局長談

【東京電報】世間では自由出漁を云ふけれども政府は絕對に之を避くるため露國に對し當然爲す可き手段を採つた。今後、人頭稅其他の紛爭は如何に解決せらる可きかは一に露國側の誠意に依り決せらる可きものである。而して漁業問題の解決に付いては在浦鹽派遣部事と在浦總領事[illegible]

二名の辻强盜

嫌疑者 東大門署に留置

[illegible]

意見交換問答內容

出漁問題に對する

我當業代表とゴ氏との間に於ける

【東京電報】露領水產組合長中村[illegible]外數名は當面の漁業問題に關し十九日午後三時精養軒に投宿中の露國查證官ゴルツマン氏を訪問し意見の交換を爲したるが問答の內容左の如し

ゴ氏『全速力を以て事務を處理するから要求したい所を聞かせて貰ひたい』

代表『先づ知りたきは直に出漁を開始しても差支なきや否やの點である』

ゴ氏『勿論差支無し』

代表『查證事務は何の程度迄の便宜を圖る考へなりや』

ゴ氏『查證事務は明日から始めても可い明年に日露間に查證を了する積りである』

代表『日本漁業の課稅程度は如何』

ゴ氏『一日一合以上の規定である』

代表『食鹽の消費稅は如何』

ゴ氏『鹽は一俵に付金七錢の割である』

代表『查證官の事務所を東京以外にもう一箇所欲しいと思ふが如何』

ゴ氏『そんなことは譯は無い敦賀が早く定めて指定したらいゝではないか』

代表との間に打合せが濟んでゐるから露國も無理な事を云ふまいと思

米國銀行業狀態

鞏固なる組織と完全なる制度

松本大藏省銀行局長談

【東京支局特電】米國の經濟界は最近綿糸布の[illegible]を示しつゝあり但し最近稍花火的景氣を以て物價も稍上騰の氣配あるも大體に於て順調に恢復しつゝあり我國に於ては近時財界の不況に連れて銀行の破綻續出あり財界の前途を憂慮されしが米國に於ては銀行の組織は世界中屈指の堅固なる組織の下に營業を營み又小銀行と雖も本金は勿論少額なるも準備金は巨額に達し準備金に就ては法律を以て規定し而も其監督は極めて嚴重にて又夫々監督の機關あり卅二箇所の大都市に在る手形交換所に命じ夫々銀行の營業狀態を監査せしむる仕組となり居れり殊にコントロールと云ふこと等なり

絕えて聞かず　殊に米國の銀行破綻等は

を監査するに方り我國の如く一々公表と調査するが如きことなく其內容に疑あるものに對しては事前に注意を與へ不祥事を未然に防止するやう嚴密なる策を講ぜしめ居るより世間に暴露も致さず預金者も不安の念に驅られず安心して預金をなし得るが之れ等は我國に採用するも一考なりと信ず而して之を直に實施すると云ふ事は考へものにして遺憾ながら我國民は未だ公德心に缺けて居るが米國民は理想に近く實現は困難ならん次に米國の排日思想は近時漸く緩和され居るものゝ如くなるも要するに之は感情の疎隔より來るもの多きが如し而して彼等の主張は第一日本人は多產なること第二は米國に同化されざる國民なり

關東廳官制改正

外事部長獨立

【東京支局特電】關東廳官制改正の件十八日閣議にて決定近く御裁可を經て實施せらるゝ筈であるが右は之まで奉天總領事が兼任して居つた關東廳外事部長を新に獨立せしめ同局事務官をして補職せしむるものにて現關東廳秘書課長高雄亨氏之に補せらるゝこととなりたり

其の監査に就

ても不平を有する人物なるを以て嚴格なる者を以て組織され重役の任期は五ケ年なるが重役は大統領以上の名譽を有する職業ある人物なるを以て職務を聞かず文體務の內容を掴くものあるを聞かず

最近は法律を

以て移民の排斥をなし居るも結婚には行はれず又禁酒法も近來は矢釜しくなきやう成り先般紐育にて國際經濟會議を開きたるが其際上陸に就ても矢張り飲酒せしとのことなれば其取締程度も大體想像さるべしと云々

正貨三百萬圓減少

【東京電報】五月十五日現在の正貨總額は十七億九千九百萬圓にて之を四月三十日の夫れに比較すれば三百萬圓の減少であると

銀行合同

計畫頻々

【東京電報】第百、東海、豐國の三銀行は合同の計畫ありまた川島銀行系に屬する麴町、足利、常總の三行にも合同の計畫がある

大阪中旬貿易

【大阪電報】大阪港の五月中旬貿易額は左の如し

輸出	八、四二九、五九九圓
輸入	四、九二〇、九五九
差引出超	三、五〇八、六四〇
一月以降の累計	
輸出	一二二、〇六七、二三二
輸入	六五、五二五、四三九
差引出超	五六、五四一、七九三

日本石油淘汰

【東京電報】日本石油會社では課長以下社員百餘名の淘汰を行つた

今回の內地視察は大に參考になつた

京畿道主催面長內地視察團歸來談

京畿道主催面長內地視察團一行十九名は中津川道屬外三名引率の下に去月二十五日京城を出發し爾來二十五日間に內地目拔の三府七縣下に於ける重なる名所舊蹟は固より各地に於ける社會施設を視察して十九日午後七時五十分無事京城に到着したが其感想を聞くべく途中まで出迎へたる記者に對し一同交々語る

これといつて具體的にお話すること困難でありますが更に角到る處で歡待されたことは一同の最も滿足する所であります而して內地人が老幼男女を通じて何事に對しても一致して居ることは一行に非常な刺戟を與へました又斯かる所に共同一致して居ることは一行に非常な刺戟を與へました又土地が寸土を餘さず能く耕されて居るといふことも大變に刺戟を與へましたこれだけは是非直に實行したいと思ひます朝鮮の土地を內地の如く隅々まで開墾したならば何んな豐饒に成るかといふことを考へると一刻も忽せにすることは出來ません、其外概略を申しますと先づ東海道では潛水艦に乘せて貰つて水中に潛つた時には一方ならず驚きましたまさか水中に居て陸上の樣子があんなに明かに見えるとは夢にも考へて居ませんでした次に大阪では今宮の職業紹介所、大阪每日新聞の作業所、吹田のビール會社、京都では嵐山の風致から琵琶湖インクラインを一通り見物し桃山御陵に參拜し奈良では大佛殿、春日神社、若草山、神戶では須磨の浦と湊川神社に參拜し名古屋では鶴舞公園、日光の東照宮から中禪寺湖に上り華嚴の瀧を觀た時には流石に驚きました東京では帝國議事堂から上野、淺草公園を一巡して明治神宮を參拜し新宿御苑から李王世子邸に伺候しましたが當日殿下にはまだ陸軍大學から御歸りがなかつたので一同が嚴賓付を通じて何候した旨を言上して貰ふことにし退出しました鶴岡縣では縣松苗の御料林を觀察しましたが同村は模範村として此の前內務大臣から表彰された位あつて戶數は僅か百に過ぎないが總ての設備がよく行き屆き殊に靑年團の活動は素晴しいもので朝鮮の時の鑑を擴くことから道路の修理、衞生上の事に至るまで極く活躍して居る各地では水道事業を盛んにして居るにも拘らず同村だけは其方に見向きもせず飲料水の改良にも努めて居る事は一村にとつても特に同村出身者を官公吏に採用することに努めて居るとのことであります一行は何事もなく無事二十五日間の旅行中二十三名の一行が些の故障なく無事に歸著しましたのは何よりの事で愉快でしたこれから各自が郡に歸つて活動するといふ具體的のものはありませんが何彼につけて參考となるべき利益を攝んで來ました云々

內地及び大連の除穢事業に就て

京城府除穢事業調査委員會に於ける

志賀博士の視察報告

十八日午後四時より京城府協贊會議場に於て開催されし京城府除穢事業調查委員會に於て志賀委員長の報告せし內地及び大連地方に於ける除穢事業の視察報告大要左の如し

東京、大阪、京都、神戶、名古屋市に於ける除穢事業の概況を申上げると東京市に於ては三河島、芝浦等の下水に放流し其他は個人の請負に依つて市が處分して居るが多くは晝夜兼行に依らず汲取を作業し一方又生肥のまゝ農家に供給されて居る、大阪は下流を利用して汚泥を浮上げて下水を處理する、又濾過して一部を處理してアルコールを採出する試驗中であるが無料で農家に供給する然し生肥のまゝで仕舞ふので市の收入にはならない、又京都市では之を焼き之れからアルコール、タール等の副產物を採取する

林業

朝鮮に於ける森林の總面積は約千五百八十六萬町步を算して、全土の七割一分を占め、世界に稀なる山國なるに拘らず、濫伐の結果舊政府時代に於

（二）造林希望者にして資力薄弱なる爲、所要の樹苗を得る能はざる者には、國費又は地方費を以て養成せる苗木を下付し、

（ホ）道地方費又は面に於て模範林を設置し或は紀念植樹を勵行して愛林思想を喚起し、

阪神實業家露國視察希望

【東京電報】阪神方面の實業家は第三次日露交渉の如何に拘らず此際露國內部の視察を遂行したしとの意見を抱くもの多くヨッフェ氏に依り何等かの便宜を得んことを期待してゐる

首相病氣全快

【東京電報】加藤首相は風邪全快し廿一日より登廳の筈なるが海相官邸は廿四日引揚ぐべしと

朝鮮の產業と交通（四）

殖產局長 西村保吉

[illegible]絲業は大正三年以來、蠶業獎勵の爲に於て始めて飼育を試みたるもので古來朝鮮に飼育せられた事はなかつたのでありますが、大正四年よりは一般農民に對しても飼育を行はしめ目下試驗中に屬するも漸次良好なる成績を示し大正十年に於ける飼育頭數は約千六百頭を數へました。豚、鷄は農家の副業として古くより飼養せられました。然れ共在來種の成績良好ならざりし爲、改良品種の普及に努めましたが、其結果漸次好成績を擧げ來り、豚は大正十年には約百萬頭にして、農家百戶に對し卅七頭に上り、改良種及雜種は總頭數に對して十二パーセントに達し、鷄は大正十年に於ける頭數五百五十四萬羽、農家一戶當り二羽數に對する割合十三パーセントを示しました。牛豚は其屠殺と共に多量の皮を產出するのみならず、其飼養は家に好適の副業であります故、皮の良質を加ふることによつて、其飼養は篤々改良發達を圖るの必要がありま

以上の如く穀菽類の栽培狀態の當業の發達を期する爲に作物を方面に亘りて講じて居ります故、朝鮮內の需要を充たして餘りあるもの多く、此種類を除く外は何れも內地及外國に輸移出せらるゝの狀況にあります。

は林業に意を致さざりし結果、林地は徒に荒廢し爲に禿山を現出するを占め、殘餘の二割は全く無立木地であります。元來森林は國土保安上至大の關係があり且國土保全上最も必要である燃料材の需要は一時に多きのみならず、近年に於て燃料の需要急激に增加し鐵道枕木、建築用材、器具用材、製紙材料等の需要も亦劇増する狀態にあります故、我政府以來森林の保護に力を盡し荒廢林の增加を圖ると共に植樹造林を獎勵して、林相の改善を企圖する方針の下に、

（イ）明治四十四年以來、林業經營上の一大支障たる古來國有林野の所有關係の分明ならざる國有林野の調査を施行し、大正六年以後は更に私有林野、又は私有に歸屬せしむべき國有林野の整理調査を開始し、

（ロ）要存豫定國有林野の內、鴨綠、豆滿江流域に於ける林野經營の爲、營林廠を設けて其の任に當らしめ、其の他の國有林野區域中に於ける重要なる箇所には、山林保護署を設け監督植林の指導たるべき保護施業案を編成し、又保護員の配置或は地元住民に保護命令を發する等の方法に依り火田、盜伐其の他の被害豫防を講じて國有林經營の步を進め、

（ハ）國有林野中國に於て經營する必要なき林野は、成林地は非ざる限り造林を條件として希望者に貸付し、成林後讓與するの特典を開き、

成功して居る

…ール等の藥品を製して居るが實驗上成功しつゝある、名古屋市では汚物を有して居るが實際は生肥のまゝで農民に供給して居る、京都市でも殆ど全部生肥として供給し有名な葉等、野菜等の肥料として居るのである大阪市では一日に八百石の屎尿を處理し得る工場を淡路島に有して居るが今では矢張り生肥のまゝ農民に供給し又隧道の部分に就ては研究家三人の手により莫大の經費を投じて研究し漸く成功して居る

神戶市も矢張り工場を建設しやうと云ふ計畫はあるが現在では生肥のまゝ處分して居る、要するに未だ各都市とも百年の狀態は立つて居ない、次に大連市の狀況を見るに排除區域の戶數は二萬千六百二十八戶人口十一萬五千五百六十三人である、而して其の排泄量は一ケ年約三十六萬石、一日約千石で一戶當り一升八合になつて居るが之れに比べると京城は二分の一の排泄量になつて居る、事實に於いて然るべき筈はないが便所の設備に關係がある、からであるさて大連の東部處用地方

の約一萬六千石は大連灣沿岸の麗に小崗子方面の四萬九千五百石は汽車で龍頭、雙城子附近へ送り農民に

附近の農民に

供給して居る、其の餘は市の所有に屬する志岐組の工場で處理し化學的加工に依り完全肥料として居る、而して大正十一年度志岐組工場で處分した十六萬千二百六十一石は生肥で其の內四萬四千二百七十一石は生肥として殘りは加工法に依つて處分したのである、要するに大連の屎尿は大部分は生肥で殘餘が完全肥料として消費されて居る、今之を我が京城に實施するとするならば茲に三つの方法がある

一、化學的加工法に依る火熱乾燥、二、全部天日乾燥、三、一部を火熱、一部を天日乾燥以上は何れも研究の餘地があるので府營として

何れを採るべ

きかは時日を藉して研究せねばならぬ、若し又府の地に會社組織としての希望があるならば大連市の契約條項を同一條件の下に許可しても良からうと思ふ

知識偏重とその弊害

學生の健康は年々損はれて行く

京城中學校長 柴崎鐵吉氏談

京城中學校長は來る二十一日から東京に開催さるゝ中學校長會議に列席のため上京する筈であるが氏は語る

本年度の入學生は二百五十名の外に不足の入學生があるが二百名と記者ではあるが一般に當地方からの入學志望者が少く概して一方の入學試驗の結果、學科が出來ない、成績が惡いのは中等學校の程度が低いので、然して小學校の教育は年々悪くなつて來る

とは言へ入學試驗は年々低くなつてゐるとは思はないが入學志望者の學科試驗は昨年あたりから以前に比して一般に劣つて居る、學科の如何に就ては年を追つて惡くなる

學校から來る上の心配は入學志望者の數と中學校の收容力とは當然ながら不足で、入學試驗は落される、學校選擇の標準が、不足と云ふ事になると中學校の勉強が多過ぎて入學志望者の健康は年々損はれて行く、識者の深い考慮を要する時ではあるまいか』

と云ふ質問は當らない、入學試驗の弊害を除く爲に如何にしたらよいかと云へば、先づ中學校を増設すると同時に學校の程度を引上げねばならぬ、要するに學生の健康は年々損はれてゆく、識者の深い考慮を要する時ではあるまいか

個人金利益々暴騰

如何にして小商人を救濟すべきか

政府の緊縮方針に基くのであらうが金利が益々暴騰するのは困つたものである。我々も出來るなら利率を下げたいが今の處では如何ともし難い、然し銀行の利子は高いと云つても歩合は金利と云ふよりも

昨年末以來　商人金利が高くなつた事は實際驚くべき程で日歩十錢と云へば安い方、高いのは十二、三錢もする。更に驚くべき方は府内に散居する高利貸で表向き五分位に見せて手數料とか雜費とか云ふ名目で貸金の一部を天引する自分の懷に

た所によると借入金の三割位は天引されてしまふものも少くない。之は銀行から借入れようにも擔保がない、小商人は止むを得ず高利貸に依らねばならないものが多い。

而も彼等は　其金を生產的に使用するものは少い、十中八九、純利子の拂込にすると云ふ譯で益々深みへ落ち込む外はない、實に悲慘である、然し之を救濟する方法は

いであらうか、それは六ケしいが絕對にない事はない。都市金融組合を活動させるのである。一つの機關に資金を融通させて利息を低下させ都市金融組合に於ては相互扶助の精神によつて都市金融組合の活動は消極的である。たとへ府內小商人の狀態を徹底的に調査せしめ、面倒なやうな

無理な金を

使つてるものには組合の利用を奬める、更に職業別規定でも設けて貸出高の制限を大きくする。そして不正規な母子を下では落札させぬ事になつて居るにかゝはらず實際は七割迄だしきは六分位の低額で落札させて居る之に對し當局は何等相互の手段を講じないのか不敬慮に堪えぬ次第である（某銀行家談）

全國記者團旅順視察後報

【旅順電報】全國新聞記者團一行百五十名は十九日午前九時旅順着[illegible]

鮮米在荷減少

二月末に於ける東京倉庫貨物在高は四百三十八萬四千百四十四個金額九千四百五十七萬五百三十五圓であるが內鮮米在高二百十五萬六千餘石にして前年同期に比し二十五萬餘石の減少を示してゐる

辭令

【東京電報】今回左の如く辭令ありたり

任總督府參事官 總督府事務官（五等） 萩原彦三

任總督府事務官 總督府專賣局事務官 上內彦作

任總督府專賣局事務官（六等） 大森賢治

任總督府判事（七等） 土橋末雄

任總督府道立醫院醫官（五等） 內藤昌助

鴨綠江採木公司理事長仰付らる 鴨綠江採木公司理事長 永田政吉

依願免本官 退職總督府判事 遠藤稷

依願免本官 [illegible]

朝鮮生保定時總會

朝鮮生命保險株式會社にては來る二十四日午後二時より社內に定時株主總會を開き當期營業報告決算報告配當の件を附議すべしと

東拓店長異動

東拓大田支店長阪本嘉次氏は豫て病氣に就き辭職中同社の處十七日許可あり之に伴つて左の如き異動が行はれた

大田支店長 阪本嘉次

依願解職 奉天支店庶務係長 楠木[illegible]

命大田支店長 [illegible]

電話交換開始

五月二十一日より左記郵便局所に於て電話交換事務を開始し電話規則第九十一條に依る同局所電話加入者の託送電報を取扱ふことゝなつた

南山郵便局 南山郵便局 道南山郵便局 南山面 方魚津郵便所 南面

至急電話申請數

總督府十四日から受付を開始した十二年度電話至急開通申請數は十八日までに締切つたが總數二千九百六件に達したりと

山崎事務官出發

總督府内務局事務官兼外務事務官山崎眞雄氏は既報の如く哈爾賓駐在を命ぜられたるが來る廿一日午前十時京城驛發赴任の由

青邱俱樂部新幹事

總督府附出入記者を以て組織せる青邱俱樂部は山副昇氏幹事として今日に及びたるが改選期來れるを以て十八日夜一同會合の下に左の通り新幹事二名を推擧した

新幹事▲野崎眞三（朝新）▲角田晉司（京日）

人事消息

▲那須羅南憲兵隊長 十九日入城朝鮮ホテルへ

▲太田太邱憲兵隊長 同上京城ホテルへ

▲小河平壤憲兵隊長 同上山本旅館へ

▲田口咸興憲兵隊長 同上巴城館へ

▲太田新潟縣知事 十九日奉天より入城

▲永井啓氏（第一銀行支店長）家族同伴二十日入城

▲彩山省二氏（百三十銀行支店長）十七日夕歸城

▲勝村本社支配人 社用を帶び十九日午後七時十分京城驛發列車にて東上

自由廢業を企てゝドロン

[illegible]

金消付の賊

大田を荒す

[illegible]

破談を怨んで五人で袋叩き

[illegible]

最新刊

吉田朝次外六名 自由教育嚴正批判 一、七〇

[illegible] 和文佛譯法 一、七〇

堀頭雄 不良銀行の考究 [illegible]

宮村[illegible] 現行改正登記實用 [illegible]

早川直[illegible] 勞働業經濟講和 三、〇〇

熊谷[illegible] テニス 一、五〇

山川均 勞働を前にして 一、七〇

鴛沼道 文藝復興期の天才 四、九〇

東洋協會 支那の事情 一、三〇

中野八十八 想の表現と讀の教育 三、〇〇

振替京城二五七三 大阪屋號書店 京城本町 電話長六八四、二、六八〇

江戸ッ子形

全國流行乃まげ形 新裝堂 京城旭町[illegible]

せきずい

病で永年困る人當寺傳來の良藥有效あり切手封入申込あれ丁寧に御指導あり 京城府長沙洞 清水寺住職

▲意外の發明▼ 金もうけ

小資本で直ぐ其日から多大の金儲用來る新發明新事業を公開す何人にも出來る御事業にも宜く活動次第容易に成功す ハガキで申込次第說明書無代進呈す 東京市下谷區初音町三丁目九 帝國發明事業研究會

◎正誤 五月十日掲載金融組合登記公告中（安岐金融組合）トアルハ（安峽金融組合）ノ誤植ニ付訂正ス

◎正誤 第二浦精米株式會社登記公告中（更鏡）ハ（變更）ノ誤、（果川）ハ（［illegible］）ノ誤又賣州金融組合變更登記公告中（四月八日登記）トアルハ（五月八日登記）ノ誤植ニ付訂正ス

京龍醫院

京城漢江通三番地（舊錦町）七號地

內科 小兒科 皮膚科

宅診夜十時迄

電話龍山 七三四番

長谷川內科醫院

內科一般 入院隨意

龍山錦町 元松村病院跡

院長醫學士 長谷川與一郎

電話龍山六七四番

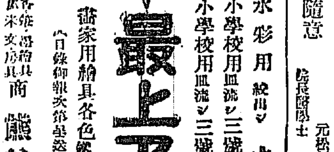

最上エノグ

水彩用 絞出シ 十二色 七十錢

小學校用 皿流シ 三號 十色 廿五錢

小學校用 皿流シ 三號 六色 十五錢

畫家用繪具各色 鉛錫形流シ 四十錢

（日錄御報次第呈送）

香・筆・墨・硯・繪具・紙・來・文房具商 鳩居堂 京都寺町 振替大阪三元 熊谷

全國到處藥店アリ

育兒常備藥 樋屋奇應丸

小供一番ヨクキクくすり かんむし つはしかし其他諸病

萬象を美化する

マツダ瓦斯入電球

光力の倍加 電力の節約

（全國の電燈會社及電氣店にあり）

東京竹內製金庫

完備せる工場の大規模と製造量の多大なる東洋第一なり

實質本位 金庫之元祖

朝鮮特約店 熊平商店 京城本町

信島に逃ぐる賊船を 濃霧を衝いて追撃

強盜團首魁を逮捕する迄の仁川署の苦心

活動寫眞その儘の決死隊の海上大活劇

時局を標榜する強盜團尹應念一派九名が仁川署に檢擧されたる事は夕刊所報の如くだが之より曩仁川署管内に於ては本年一月廿六日夜富川郡桂南面の富豪朴周源方を初めとし三月廿八日夜島嶼大阜面金面長外一ケ所に獨立團員と稱する拳銃携帶の三名乃至六名組の強盜侵入したる事件あり仁川署員擧つて之が檢擧に關し全力を盡しつゝあつたが偶々五月一日夜再び前記桂南面富豪朴周源方に刑事と稱する二名の鮮人入り來り強盜事件に關して調査の必要ありとて主人に面會を求めた者がある其の行動に疑ふべき點があるので素砂駐在所原田部長は所員二名と共に現場へ急行する途中素砂驛附近の鐵道踏切に於て二名の怪鮮人に出會ひ直ちに其の一名を取押へ他は逃走せるを以て此旨仁川署へ急報したのである

之が端緒 之が一味檢擧の端緒で此の報に接したる仁川署では兒玉司法主任以下三名の刑事素砂に急行捜査を開始すると共に犯人を嚴重取調べたる結果逃走せる他の一名は本件の首魁尹應念なるもので常にモーゼル十連發の精鋭なるピストルを所持せる事等が判明するに至り茲に署員の總動員となつて一味の檢擧に全力を擧げたのである。翌二日首魁の逃走經路の判明と共に同人は船を艤して其本據とせる仁川港外なる北島面信島に向へる事確實となり仁川署では直ちに決死隊を組織して小坂刑事、宮下、李重弼、黄興周、尹鍾東の巡査は警備船に搭乘し首魁の逃走を追跡した、元より決死の六名であるが拂曉の海上は濃霧の爲め全く進路も辨じ難いものあり遂に霧を衝いてオールスピードに走り行く追跡の光景は正に活動フヰルム中の劇的なるものであらねばならぬ、幸にして天運に惠まれ多く信島の岸邊に於て怪しき帆船に追及し將に降ち來る賊船を發見して賊船に肉迫し遂に上陸せんとする所を待つて其の本據に上陸せんとする一大格鬪を演じて難なく首魁を逮捕し引揚げたる此の時賊は悪戰苦闘を忍ばんが爲め日頃寸時も放さざる精鋭なるピストルは知己の家に預けて逃走し其の中途に於て追及されたる爲めに何等抵抗の武器を有しなかつたので一名の犧牲者も出さずに此の獰猛なる首魁を檢擧し得たのは天祐と云はねばならぬ(仁川)

親の金を拐帶 家出した不孝者

京畿道千葉縣出身須賀村藤二の二男吉野物助(二〇)は去月二十一日實父の金二百五十圓を窃取して京城に赴き各所を迂路ついて豪遊し揚句は内地へ高飛びすべく渡鮮の上府内崇一洞の竹田某方に潜伏中を實父よりの捜索願に依り十九日發見さる▲又黄海道海州郡晋邑面の柳某(三九)は三百圓の錢を盗み出して巨額の金を郵便局より引出し十八日柳某の汽船に乘り仁川を經て京城へ向つた形跡があるとて實父より本町署に取押へ方を打電した

一萬圓藝妓

…長く居れば居る程借金が嵩むばかり借金を返す見込みがなくない…一寸あが抜のして居るのと借りで借金を返す見込みがなく…取押へられ雇主に引渡された(大田)…んとする誠あるを發見格闘の上逮捕へ忍び入つた事を自白に及んだが…李化實及…の五人を假出獄として…たのを慨嘆し…の理由を糺さんと…

昌德宮の秘苑に 咲き匂ふ牡丹の花

李王家御招待第一日

心ゆくまで觀賞した三百餘名の花客

既報李王家の昌德宮内秘苑牡丹觀の官民招待第一日は十九日午後三時頃から始まつた、イの一番に龍山二十師團の各部局長等の一團體を始め官民招待の招待を受けた紳士淑女の群は自動車から人力車から昌德宮へ集まり敦化門以下李王職の官吏が總出で太きは直徑五寸以上も達した枝もたわゝに咲いた紅白紫赤いろとりどりに競ひ咲く芳香匂ふ牡丹苑を賞し時に寄附は役員の殿を樹ちて内部も見れる様にしてあるので殿前に至つて朝鮮の古代美術を集聚したと言つても過言でない丹碧陸離とした建築や、儀式の場合李王の座ぜらるゝ椅子など金色燦たるなど物珍しく觀るもあり殿内の大きな池に躍るゝ鯉魚を眺める群れもあり一方東行閣では茶菓の接待を行ふ等盛況を呈した、第一日午後四時迄に約三百餘名位の來觀者あり、今廿日も引續き午後二時より六時まで御招待の筈

學生を覗ふ 前科二犯の賊

府内西大門外松月洞一二四番地宋乙鐸(二七)は窃盜前科二犯の者で其筋の注意人物であるが十九日午後四時半頃勝治町二の八二番地の露店に佇立して居た京中學生徒高田某君の懷中を狙ひて居たが二の八番の露店に佇立して居た京中生徒高田才次郎のポケットより現金四圓餘入の懷中を掏り逃走する處を高田に取押へられ本町署に突き出された

長湍郡の 玉石鑛 近く採取に着手

此の程京畿道長湍郡長道面附近に於て稀に見る優良な玉石鑛が發見されたが、此の玉石は内地に於ては殆ど見ることが出來ない鮮内に於ても李王家が一ケ所有してゐるのみだと云ふ右玉石鑛は非常に優れて居るので今度熊本縣人紫垣隆、御船健雄氏等が買收し有力者の援助を得て大々的に採取し活躍する由である

麥酒瓶が 四國から米國の海岸へ漂着

大正十二年四月十三日高知縣甲浦沖の海中で軍艦綾島から投げ込んだ麥酒瓶を詰めるビール瓶が流れ流れて本年三月十三日米國オレゴン州コロンビヤ河口の海岸に漂着し漁師の手に拾はれて帝國領事館に屆けられた(東京電報)

全鮮中等學校 庭球大會

京城高商コートに於て開催

初日(十九日)は應援團の渦を卷く

本社後援京城高商主催の全鮮中等學校庭球大會初日は十九日午後一時より高商コートにて開催、正午より參加選手は應援團の優勝旗及び應援團の應援旗を翳しつゝ二百の應援團に擁護されて入場、次いで徽文、善隣、培材、仁商、養正、濟物浦、第二高普、京城中學等の各選手應援團も入場し各校必勝の意氣漲り、コートの内外は人の渦を卷く、かくして豫定時刻に三好高商庭球部長の開會の辭を以て戰ひの蓋はおとされた

第一回戰

善隣對第二高普

伊藤田小野三	○申尚錫柳基鎬	
伊野田小野三	○安完鎬洪承吉	
小杉河村三	一吳俊邁吳光熙	

徽文對養正

張元珍金明植三	○沈元求李東根
張元珍金明植三	○金伯雲金光沼
孫顯元南宮燮三	一金湖昌沈潤雨

仁川商業對培材高普

木村○	三金成鎮李信用	
深堀 佐々木一	三金禮鎮李信用	
野村三	一張龍南宋仁烈	
野村三	一金明漢劉造昭	

田中組對金組は最初より後衛戰となり培材の前衛仁商の木村に勝りしため田中組零敗 次で仁商深堀組を出せしも佐々木のミス多く一點を得たのみにて敗る

仁商御大朴野村組對張宋組は仁商の後衛ロビングを武器として悠々せまらず前衛野村の横モーションは鮮かにして屢々奇功を奏した、培材後衛に選色なきも前衛の活動稀なるは惜むべし、次で培材御大金組出でて善戰せしも前衛振はず朴の自由自在なるロビングに陣容を亂され、惜しくも敗る

仁商御大一組にて二組を倒せる朴組け培材の殿退組金と對す、仁商側同軍戰に出でしも培材之に對する策を知らず、野村の妙技ストップは屢ば觀衆の拍手を得、朴のパッタ同擊効を奏し仁商に凱歌揚る

藥學校對仁川淮益

方鉉煥高	橋三	○酒井東
方鉉煥高	橋三	二原野松元
川口酒井三	○竹內池	

藥學の後衛選手は海珠を以て海洋成所を壓迫し益々倒退海洋の大竹內組出…

遞友軍メンバー

既報二十日午前十時から訓練院グランドに於て擧行する京城倶樂部主催の野球大會に參加する遞友倶樂部メンバーは左の通りである

投捕一二三遊左中右 岡尾日置松川品神一橋内猶 用形飯村本白中修田田厨

でも難なく敗る 尚今二十日は午前八時より同所に於て續行の筈

比軍選手の 猛練習

百碼九秒 $\frac{2}{5}$ の カタロン選手

十八日午後二時例の如く大勝技場で比軍選手の猛練習が始まつた、カタロン選手は此日百碼を九秒五分の二と云ふ素晴らしい記錄を作り二等との差に三間を保つ目覺ましさであつた、又日本選手もフイルドでは走幅跳の眞君は二十二呎七吋を算し又棒高跳の森岡、原、安藤の三選手、鐵彈投射の二村君は何れも日本記錄を破つて氣を吐いた、尙棒高跳で極東の記錄を保つて居る、アリ選手は去る日新より右腰の下部に腫物が出來たが高記錄を作りたいと力んで練習して居た、又水泳は三國々々英水のプウルにて妙技を見せ庭球も三國選手が行はれた(大阪電報)

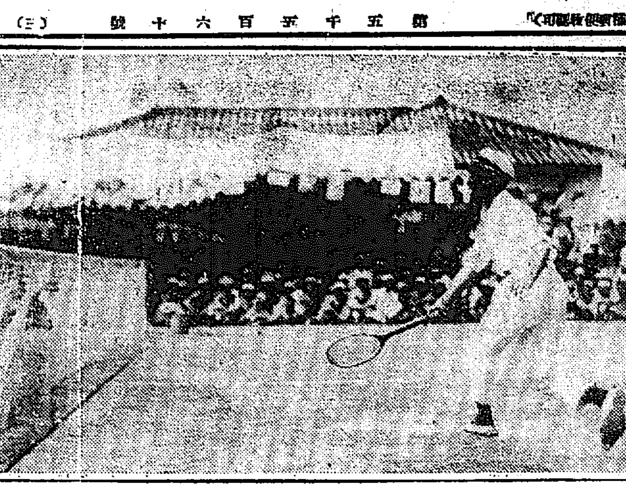

千に近い觀衆を 夢の國に誘うた

喜多流宗家の演能會

政務總監も夫人同伴で見物

喜多流宗家の演能會は京城支部主催、家元六平太師一行の大演能會は豫定の通り十九日午後四時から本社後援の下に長谷川町公會堂に於て華々しく開催された何しろ多大の期待を以て迎へられて居た丈に遠く地方から出て來た熱心家もあり千に近い人數者の中には有吉政務總監、同夫人を始め總督府のお歴々、時實京畿道知事、前田憲兵司令官、民間有力者などの顏も見え錚と一流の紳士淑女を網羅したかの觀があつた、館長師に三間四方の舞臺を設へ鏡板の松を背景に總てが高尙典雅な裝置である、斯くて定刻に宮文將宗家の番組で始まり能樂田村と狂言の湯谷に始まり能樂田村と囃子の物の『羽衣』に移る、是は家元六平太師のシテに光本敏一氏のワキで待ち設けた觀衆は思はず一膝乘り出して舞臺を凝視する、朗々として流れ出づる謠の聲、冴えた鼓の調べや笛の音が織なす交響の中に悠々と舞ふ

萬引して苦學

この頃續出する鮮人學生の窃盜事件

本町署で七八件檢擧

最近に於て發生する各種犯罪のうち最も目立つのは鮮人學生の萬引であるが彼等は學資に不足を生ずる結果窮して惡徒に陷り遂に…

東洋大學休校

紛擾中の東洋大學は廿一日より向ふ十日間休校を行ふべく發表した(東京電報)

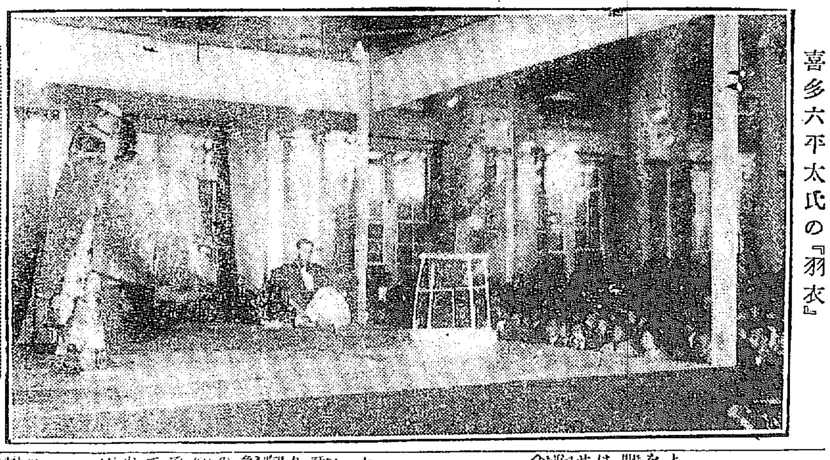

喜多六平太氏の『羽衣』

『左様なら』を繰返して 安らかな眠についた大内氏

悲痛なシーンに書かせた 三通の遺書は近く發表

既報二日午後逝去した、京畿道警察部高等課長大内要氏は實に明晰な頭腦の持主であつた氏は臨終の間際まで何等の錯亂した事なく夫人が當日午後五時頃へ絶望な事を告げると『左様か』と云つたが其時は死の三十分前であつた、眼が朦朧として居たものか眼鏡を掛けて『これで明瞭した』と云つて近親の者を呼び遺言を認めさした、其時は言葉は極度に申し惡かつたが『余が臨終に際する遺言』一通及び『余の子女へ』として一通、及び部下への遺書一通都合三通を作成した後は既に五時五十五分頃つて氏は夫人、二男三女及近親者を枕頭に集めて最後の言葉を掛け『左様なら左様なら』と繰返し五人の子女が『御父様左様なら』と連呼する中に遂に永遠の眠りに落ちたが折柄隣室に詰めて居た同僚は此の沈痛な光景に一語を發するものなく咽び泣いたと其三通の遺書は近く發表する由である

藝術界の不祥事

南陵の作に助勢した米海

朝鮮美術展覽會に出品の浮世繪師……米海三宅正陰君が某画家の出品した『其の作品は落選して『惡い國の魚』か入賞は昨年の事件の如くであるが、其時は…

『高野は自分が官展に知遇が有るからお前も當然取扱つてくれると云ふのを僞し私も官展の受が惡いので此の高野の言葉を信頼し私は彼が紛に出品する代作をやつて遣りました』

と自に高野は同君として恥ずべき様な事を物語つたのである。又右と柴田氏は高野を訪れ柴田氏が作品の批評に行くとき高野は村上氏方に至り何れも甚だ繋がりある出品者は高野の事件の…

斯る事實が發覚して此の上の罪人の非行のあばきを止めようと云ふ村上氏と多田に高野の方の…

柴三郎君の意見に從つて以後かゝる事を繰返さぬ事を誓ひ此の事件に就ては一切口にせぬと云ふ事を誓つたが南陵君の云ふ所に依れば

『昨年の出品の時私は和田から一切加勢を受けずに出品した處が和田は私が彼から加勢を受けぬ事を不快と爲し、新鮮新聞に私を攻撃する意味の記事を出して慘々に私は罵られたので今度は和田が私の作を批評するので一作は私の加勢を受けまして出品しました處が幸ひにそれは落選してこれのみは私の力で描かうと思つてやつた『悪い國の魚』が入賞したので和田はやつ氣と成つてゐるのです』

と云ふ意味を語つて居つた又和田某は官展などはせぬと云ひ報て高野が出品した物を見て僞つて居る、又此の事件で最も迷惑をして居るのは柴田紫光であるが彼は高野の作には一切筆を加へた事は無い旨を斷言して居る。潔い筈の藝術の殿堂に住む人々にしては何と云ふ醜事を僞す事であらうか未だ此の上に洋畫部の出品者早川君の出品物も自作でないと云ふ噂が立つて居る

昨宵の爆音

府内各警察署の大狼狽

調べて見ると岩石破碎の音響

十九日午後七時半頃本町署に消魂しい爆音がしたので聯合の巡査が直に報に報すると『發破』といふので署内派出所へ急報し殿した處東大門署管内らしいので其旨を報告した、之れと同時に府内各署へも同一電話が掛かつたので東大門署でも同署南部へ延長して當夜の巡査のみならず非番者まで非常召集して捜索して出しみたが分らなかつた

若い人妻二人

誘拐して雲隱れ

京畿道楊州郡蘆海面新谷里七九二番地李大明(二七)は數日前府内に居住する徐某の妻李氏(二〇)と韓興鎭の妻金氏(二〇)を言葉巧に誘拐し府内に潜伏せる形跡があるので府内各署で犯人捜索中

常の花(うけてなげ)千葉崎 打出し六時十五分

三越の大賣出

三越京城支店では二十、二十一、二十二の三日間現切反物、見切雜貨の大賣出を開始し夏衣裳の陳列會を開催する筈で二十日に限り特に午前八時に開店すると

東京相撲 九日目勝負

勝		負
陸奥花	(せおい投げ)	鯱ケ嶽
鞍ケ嶽	(よりたほし)	外ケ濱
蛇山	(おしきり)	大門岩
司天龍	(つき出し)	太刀海
射水川	(上手投げ)	柏山
常陸島	(はたき込み)	紅葉川
陸奥山	(休み)	阿蘇嶽
東雲	(きめたほし)	琴ケ浦
雁代潟	(おしたほし)	両國
福柳	(つり出し)	白岩
太刀光	(きり返へし)	高の山
中入後		
大蛇山	(はたき込み)	錦洋
光風	(よりきり)	朝見篠
鈴ケ嶽	(下手なげ)	藤の川
三杉磯	(上手投げ)	常陸岩
若葉山	(つきたほし)	大の里
鶴ケ濱	(きめたほし)	阿久津
當羽川	(突落し)	玉鬼

露國飢民救濟 寄附金(第四回)

十田支局取扱

▲金十五圓也東洋拓殖會社大田支店一同、大田郵便局員大田出張所員一同▲金十三圓也朝鮮殖産銀行大田支店一同▲金十圓也大田電氣株式會社、湖南銀行大田支店、朝鮮興業株式會社大田管理所、大田學校組合職員一同、大田郡廳員一同、大田郵便局員一同、大田驛務組合▲金九圓也專賣局大田出張所員一同▲金五圓也朝鮮京具合資會社、富士家、富士家藝妓一同(深田留次、北村直市)辻謙三郎▲金三圓也東庵、劉錫安二▲金二圓也田原洋品店、上田末松、本司商店、三枝藥店、兒玉長之助、千歳旅館、南鮮商會、鄭滕金物店、小嶋商店、大里純太郎、竹本正文、▲金一圓也村瀨菓子店、丸友洋品店、高田卯吉、關口正三郎、野邑捨吉、松田酒店、畑中晃太郎、村尾伊勢松、西村哲太郎、田原支店、三澤平吉、佐藤庄三郎、中島操、新長芳夫、松崎翔、松尾傑一、古賀龍太郎、石原恒吉、田原芳助、中村捨三、大木彌太郎、濱田某、瀧藤三郎、小倉ミス、指山昂一、指山サク、川掲發吉、永田里、新田アルバ、平六某、原口藤一、築田商店、國分忠夫、太田修吉、南興會、能谷正次、無名氏、岡某、全北錦山下田源次、岡深尾金四郎、若林茂

小計金二百〇一圓也 累計金二千二百四十二圓五十錢也

お寺と教會

▲メソヂスト教會(旭町二)廿日午前十時『祈れるイエス』午後八時『一百年の使命』(中村牧師)▲日本基督教會(貞洞)十時御の禮拜午後八時雑間なき祈禱(秋月牧師)

全鮮體育奬勵の爲めに

京城仁川間長距離リレー競走

- 期日 六月三日(日曜日)午前十時
- 出發點 京城日報社前
- 決勝點 仁川元標【仁川稅關前】
- 參加校 中等學校以上
- 參加人員 一校六名【補缺員一名】
- 中繼點 永登浦、梧柳洞、素砂、富平、朱安、

各中等學校の對抗レース

所要時間 豫想投票

此の壯擧は京仁のみならず鮮内の中等學校から多數の參加者ある見込みで半島の陸上競技に一新紀元を劃する譯である、而して京仁間二十四哩餘のリレー競走に幾何の時間を要するか此の突破記錄は極めて興味深いものであるが、我社は這回の催しに更に興を添ゆべく、左記により所要時間の豫想投票を募集する

一、豫想時間は第一着の京城出發から仁川到着迄の所要時間

一、適中者若くはそれに近いものから順次等級を定めて五等迄粗品を呈する但し同一等級を出せし場合は便宜抽籤を以て之を決する

一、受付は京城日報仁川支局

一、締切は五月廿五日限り(當日最終便の消印あるもの迄)

主催 京城日報社

後援 朝鮮體育協會

演藝案内

大正館

活動寫眞 國活特約 毎日晝夜 初日十六日より全部取替

◎寶塚世界一の活劇 自動車競爭 會社江戸 全二卷

▲喜劇 一座出演

▲新派悲劇 藝妓お艶 全五卷 文化の大家谷崎潤一郎先生の傑作物にて悲哀纏綿たる新派お艶の悲戀哀話

▲アイタグラフ會社大連續探偵活劇 見えざる手 最終篇全六卷の内第十三第十四第十五篇迄の探偵 解釋…

文部省公認映畫 監督、實業、演藝 一同 森訓導 全三卷

大正十二年五月三日敎へ子の奇禍に責任を感じ一身を殺して路の犠牲となり…

中央館

松竹キネマ特約 本日(二十日)晝夜

九月十七日より…第二篇… ベン・ライ…映畫 …

▲パラマウント… 花嫁の怪賊 全五卷

…輝きの道 全六卷

黃金館

日活特約 十七日より…

…ファントマ 四卷

…身代りロメオ 全六卷

…死に行く妻 全四卷

喜樂館

大閤記後編 全五卷

ハリケンハッチ 第四編

緣の牧場 全八卷

浪花館

安來節大會 山本愛太郎 大一座

京龍座

嵐技昇一座

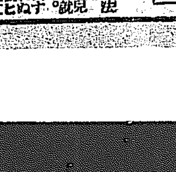

澤田順次郎先生著 三百四十頁

避姙と産兒制限法の研究

思ふまゝに子の出來る法 見よ!子供を欲しい人も欲しくない人も

健腦丸 一週間分を試られよ 貴方は生れ變つたやうに頭腦がハツキリ致します 本舖 大阪市 東京市 丹平商會藥房

下痢.腹痛 腸胃カタルには 家庭と旅行の常備薬 健胃固腸丸

懸賞當選小說

半島の自然と人間 (四)

富士澤けい子作　鶴田吾郎畫

旅館に辿りついた時には、もうあたりはうそ〳〵してゐた。やつぱり旅館さんの云つたとほりに三里ばかりひつ返して來てよかつた。彼方まで行つてゐたらそれこそ大變だつたにちがひない。

おつかりしたやうで、旅館の縁先に腰を下ろすと、内儀やら女中がばたばたかけだして來た。

「お降りなさいまし、さぞお疲れでございましたでせう……」

と口々に迎へてくれた。女中の一人にだかれて來た子供は、保子の顔を見ると飛び上つてよろこんだ。心配した程でもなく、少しも泣かなかつたさうであつた。

女中から子供をもらつて、廊下をびつこをひきながら自分の室に歸つてくると保子は、べたりと疊の上にすわつてしまつた。

「あゝあ」

と云ふ嘆息が思はず口からもれた。女中に進められて湯に入つたが、湯につかると、一日險しい山路を登り下りした疲勞が一度に出て來て、湯から離りの廊下を、子供を抱いて來るのが、堪へられないやうな氣がした。でも食事は美味だつたので、小母さんも保子も、女中がおかしがる程食べた。

間もなく床についたが、一日の疲れでぐつすりと前後も知らずに深い眠りこんでしまつてた。そして何時頃であつたらうか。ふと目をさますとぽとん、ぽとん、と雨だれの音がしてゐるのだつた。おやと、保子は思はず、枕から頭を離して、きゝ耳をたてた。自分の耳が信じられなかつたのだつた。が、よくきくとやつぱり雨だ水の音だ。きゝまちがへではなかつた。それにしてもどうしたのであらうか。宵にはあんなによく晴れて居たのに、星があんなにチカチカ瞬いてゐたのに、これぢや明日の九龍淵行きは日延びするよりしかたない……………さう思ふと、失望せずにはゐられなかつた。でも片方では結局その方がいゝ、明日一日はゆつくり湯にでもつかつて、今日の疲れをとらう、さうでもしなければ、とても山登りはできはしない、さう思ふと、失望は一應の安心にかはつて行つて、またぐつすり深い眠りに落ちてしまつた。

俳句　本社俳句局選

囲「春雨」

○　平田蕉雨
雛店の燈の霧や春の雨

○　南川鈴子
婦人科の窓畑秋や春の雨

○　龍山松窓
春雨や園濡ふ草の宿

○　京城獨笑
春雨の軒に野良犬尾を垂れし

○　龍山鳳風樓
春雨の夜を軒端の雨滴かなり

○　仁川波川
古池に音もなく降る春の雨

○　京城たい子
春雨にけぶる硝子戸濱二階

○
暮開けば春雨傘でありにけり
主婦の友汁粉に笑ふ春の雨
春雨に湯戻りの香や蛇の目傘

○　寧邊孤暉
春雨に鶴思かける暇かな

○　龍山弦月
春雨の傘まち〳〵や渡し舟

○　京城碧川
春雨やたゞ一條の田圃道

○　同　米子
春雨や何見るとなく窓に倚る

○　同　よしを
灯を消して春雨に眠る夜なりけり

○　同　紫雲
汽車の夢破れて春の雨けぶる

第一世川柳翁追善句會

五月六日午後一時より第一世川柳翁柄井八右衛門氏追薦の爲め鬼灯吟社主催の下に第一浦日蓮宗布教所に於て川柳大會を開く。會する者二十數名、撒寧より所要の爲め來會中の蛙軒氏も列席された。五時から席題『柄』と『意見』の句作に入つた。

會場が町の中央の山頂にあるので市街や三菱製鐵所までは遠く大同江まで一望の下に見晴らされる。六時に折詰の夕食が出た、曝露といひ、色といひ、日和といひ申分のなく。晴れやかな綿を與へた。かくて互選を終り左記の成績に依り各三位迄に賞品の贈呈があつて會を閉ぢたのは九時半であつた。

地位
店飾り明日の節句を落す會　曲游坊

天位
節句は子供の言葉はつとさせ　佛山

席題『柄』　五選

五點句
身柄より受取る事にして隨り　蛙軒
番頭の口が手傳ふ柄にきめ　同
流行の柄かと母は念を押し　鳳杭
未亡人臆面もなく派出な柄　鳳山
末席は柄に似合はぬ團を持ち　金冠城

四點句
氣分だけ若い稅と派出な柄　佛山
役源は又賣春も派出な柄　五九堂
派出な柄隠の家を若く見せ　圓坊
柄にない世帯無心を包々來　納亭禪

席題『意見』　五選

十點句
意見なさいと生れ伜　海坊主

七點句
意見する人も意見をされた人　二笑

六點句
意見の通りで否決の席を立ち　蛙軒

五點句
意見する伜やんと意見され　鳳川
天晴の意見は吐けど居眠　納亭禪
意見も横から母は口を入れ　海坊主
佛間の前で意見の灯が搖らぎ　金冠城

四點句
金が無い意見通りかね　金冠城

宿題『飾』　十人選

選者、凌天子、泰平樂、恭樂、納亭禪、背竹、喜の字、秋羊、七星子、農六、木魚

十二點句
髪飾は夜會の挨拶と行き　泰平樂

七點句
髪飾つた女互に振りかへり　飄六
飾られ子供の言葉はつとさせ　佛山
神に似て孔雀の様に飾り立て　胡蝶
飾氣が無くて平凡人であり　昌柳子

六點句
見當がついて離れる飾窓　五暗
飾窓我が慾しさが寫るなり　詩腕坊

五點句
髪飾つた方へ後からついて行き　ゆめみ

四點句
優勝の馬は飾つて一週し　正榮子
ネクタイの景品引の赤い札　天香
比翼塚髪飾のまゝ埋られる　春雨樓
たる小穐飾つて七面鳥の媚　秋羊

五客
飾氣の無い人だわと懸心　風鈴坊
自轉車迄飾つて花輪を飾り立て　木魚
山の樹を盜んで出來た松飾　胡蝶
花車母ちやんは乘り氣なり　海坊主
七五三飾外は寧ろ不侍　七星子

人位
我が妻と飾つて客を引寄せる　海坊主

地位
髪飾に母は泥手を拔き取り　背洗子

天位
玉轉飾つて毛布に慾が付き　正榮子

五客　國境川柳會別選
飾氣の無い人だわと懸心　風鈴坊
若後家の顔を見上飾氣味　金剛山
葛飾の馬鹿追拂を嘲笑ひ　一六宿
すつかりと飾の出來雨が降り　大眼
山の樹を盜んで出來た松飾　胡蝶

人位
見當がついて離れる飾窓　五暗

俳句大會は今日

場所　本町一丁目……三越裏通……不老閣
時間　午後零時半開始同六時閉會

ミツワ家庭常識文庫十二

葉切蟻の話

二時の間に樹を裸にする　葉を食はず菌の床にする

喜多村綠郎談

熱帶地方に葉切蟻と云ふ一種の蟻があるさうです。非常に澤山な數で生活して居るものださうで、一時の間に、樹の枝に葉が一枚も殘らない位にしてしまふさうです。葉だけではなくて花でも、果でも種でもやつてしまふので、此蟻の居ります地方では、オレンヂ、珈琲、マンゴー、その他の植物を栽培することが出來ないさうです。地下の深い處へ巣を造つて、發掘した土で堤を造りますさうで、その徑が三十尺くらゐになると云ひますから、餘程大きなものでございます。巣の附近の植物まで路をつくりまして、木の葉の表にとまつて、剪刀の樣な口で木の葉の上の方を半圓形に切つて行き、それを口に咬へて急に引いて其片を捥ぎ取るのださうです。此の捥ぎ取つたのを地へ落すと、他の蟻が持つて行くこともあるさうです。皆同じ路を通るものですから、通り路が直滑らかに平になつて草原を馬車が通つた樣になるさうです。此葉を食べるのかと申しますと、此葉を職蟻が舐めて、團子にまるめて積み上げて置きますと、溫氣と濕氣で蒸されて海綿の樣になつて之に菌が生える、此菌で幼虫を養ふのださうです。此の床が新しいと古い床から菌の種を持つて來て新しい床に植えつけるのださうです。恐ろしい程の知慧があるのに驚きます。斯う思ふと人間もうか〳〵しては居られません。

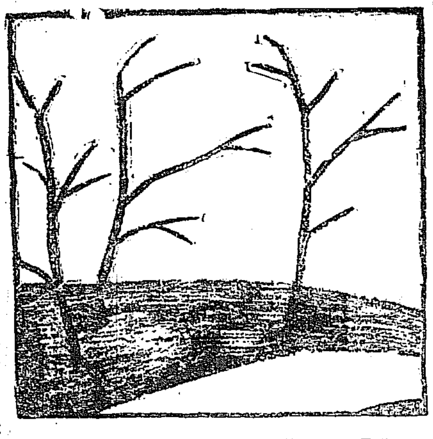

皮膚を清潔にしますのは石鹸の一つにしましても十分吟味が必要です。ミツワ石鹸は日本人の皮膚に適ふ樣に、その道の專門家が研究して精製したものですから、皮膚を刺戟して荒す樣なことがなく、汚垢を穩かに落し、皮膚の營養を助け機能が健かになつて、皮膚が生々と清潔になつて來ます。

家庭治療法小山田醫學士編　特製金五拾錢を添へ御申込次第進呈

口小織桂一郎曰く　換齒磨の時代になつて參りました。織齒磨の中でも、ミツワ齒磨で臭味がなくて口臭くなく、いゝ匂で味の宜しいと云ふ特徴のありますのが、お子さん達でも喜んで使ひまして、一度これを用ゐますと、他のものを見向きもしない樣になります。使つたあとが爽快で、玉露の茶をのんでも香味に些もさはりがありません。

發賣品目錄送呈　東京馬喰町　丸見屋商店

口梅島昇曰く　お召ものをおしまひになる時、その簞笥のひき出しなり、戸棚なりに、ミツワ香錠をお入れになる樣におすゝめいたします。これを入れて置きますと、蟲除になりますし、かびがつかず、移香がよろしいのですから、いろ〳〵な點から、是非お使ひになるべきものです。

携帶用白石鹸　臺所の什器を洗ふに宜しく洗濯して石鹸臭さが殘らぬ此上のない徳用品　壹個貳拾錢

財產增殖研究號

五萬部限り無代贈呈す

本號目次大要

資金運用と實行容易の財產增殖法
生活難對抗と遊金運用收入增殖法
金儲は難事に非らす急所を提へよ
財產增殖の根本と利殖的知識養成
二月間に資金が六倍增殖した實例
安田は如何して二億圓を儲けた？
經濟界盛衰循環律應用財產增殖法
不景氣時代最適財產增殖と實行法
安全確實有價證券投資增殖法說明
人智は無限財產投殖法は頭膽一つ
財產增殖研究と投機と投資の區別
成功三大要素と紀之國屋文左衛門
十二圓が四萬圓に增殖したる實例
資金運用實行容易年約四割增殖法
土地三大有價證券投資の利害研究
有價證券重要增殖の實際的說明
日本の富豪と利殖の其裏面說明
日本銀行と利率の得殖明細說明
安全確實年二割增殖法と利殖組合
元金百圓五十年財產增殖率明細表
低利預金は元金が減る奇現象說明
僅少資金運用簡易增殖法二種說明
現代富豪の財產と投資法を公表す
僅少資金利用株式投資財產增殖法
元金百圓投資巧拙が五十萬圓の差
官吏軍人農家の副業的增殖法說明
研究者は新聞名記載ハガキ申込め

東京市日本橋區坂本町一九　經濟之日本社

痔疾專門　入院隨意
京城久枝肛門病院
京城明治町二ノ三三　電話本局二一〇二番病院用　三七一二番自宅用

ラクトスターゼ

整腸保健

ラクトスターゼはメチニコッフ博士の長壽說に基き廣く應用せらるゝに至りたる乳酸菌製劑にして腸內の腐敗醱酵を防止し、膽汁並に膵液の分泌機能等を調節し、蛋白質の消化吸收を佳良ならしむる作用あり。腸疾豫防及治療劑として左記諸症に推奬せらる。

慢性大腸加答兒、鼓腸症、常習便秘、慢性盲腸炎、腸性皮膚病、小兒便秘等。

實驗報告集あり、御申込次第進呈す。錠末・錠劑の各種あり。各地有名藥舖にて販賣す。類似品あり、御注意。

東京日本橋室町　三共株式會社　出張所　大阪淡路町堺筋　臺北市表町

へちまの水から發明した化粧水

ヘチマコロン

昔の女は？　ヘチマの水をつけました
現代のお婦人は？　絲瓜の水から發明したお化粧水ヘチマコロンをお愛用なさいます。白粉下に、淨化に、お外出に、日ヤケ止めに、お嬢様も、奥様も、御隠居様も、わたくしも　それで此の美しさ…………

全國小間物化粧品店藥種賣藥店にあり
東京横山町　天野源七

お化粧の順序
カテイ石鹸　クラブ洗粉　クラブクリーム　クラブ白粉　クラブ煉紅　クラブ粉白粉　美人

衞生的文化生活の必需品

クラブ白粉

專門の學者もクラブ白粉の皮膚に對する衞生的效力と純眞の美を與ふる其の化粧的效果とを推賞して居られます

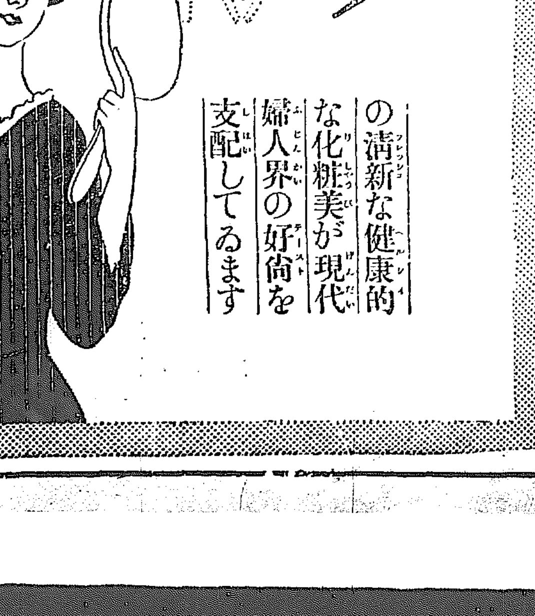

の清新な健康的な化粧美が現代婦人界の好尚を支配してゐます

內科、小兒科
仁川仲町　高木醫院　電話七一九

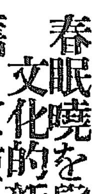

酸素

製造販賣
朝鮮酸素合資會社
龍山京町十五番地ノ一（龍山驛前）
電話長龍山八〇二番

新荷着御案內

春眠曉を覺へざる好季節
文化的新智識の御家庭へは
舊くて重い大蒲團を退けて
柔かく輕くて溫かい白毛布を

白毛布　純毛　一等　拾貳圓　巾五尺六寸長七尺　目方五百五十匁
同　二等　拾圓　巾五尺六寸長七尺　目方四百五十匁
寢室用　同　三等　八圓　巾五尺六寸長七尺　目方參百五十匁
小包料一枚ニ付　滿洲　三十六錢　朝鮮　六十五錢　內地　六十五錢

旅行用縞毛布　純ラクダ　一等　拾五圓　二等　拾四圓　三等　拾三圓
巾五尺二寸　長六尺　目方六百匁
小包料　滿洲　四十五錢　朝鮮內地　七十五錢

英國織物直輸入
品質自慢　安賣道樂
大連大山通り　白木屋洋服店
電話代表番號五一五七番　振替口座大連五四〇番

胃腸を強健に變質す

不思議な作用を有するタラコン

竹井弦齋先生發見のタラコンが、胃腸病に奇効あることは、世間一般の認むる處で、何うしてこんなに好くきくか、と專門家も不思議させられたが、多年の間、化學的に研究の結果は遂に其正體を發見し、近く內外各國の特許を得て、別に醫藥として發賣するの光榮を得た。今その研究の成績に依ると、此タラコンは胃腸の活動を旺盛にし、また胃腸に停滯した食物から出來る毒の有害物を排泄して、胃腸藥としての最も大切な作用があるばかりでなく、病氣になつた胃腸の細胞を健全な細胞に變質する、偉大な作用を有するので、胃擴であるとか其粘膜を周圍から吸收し、潰瘍であると潰れた處の細胞を增殖し、胃腸カタルや、胃酸過多や、胃腸アトニー胃擴張の如きは、皆その患部の組織一帶を變質し、強健な胃腸に造りかへて病氣を治癒することが明かとなつた。從來の胃腸藥は消化劑か、中和劑か、苦味劑か、收斂劑のやうなもので皆な一時的の藥であるが、此タラコンは未だ曾て世に類なき變質性の不思議な藥効を有するのである。故に世間胃腸患者の御試用を乞ふ所以であります○價服料各五十錢、一圓廿錢、二圓五十錢、五圓、十圓○送料十二錢海外四十五錢

本舖　合資會社　無量壽藥園
東京小石川下富坂廿　電話小石川二九五六　振替東京二〇〇二

京城日報
夕刊　合せて十頁
每號一部金五錢　一ヶ月前金一圓二十錢
編輯兼發行人　泥谷良次郎
印刷人　小山三之介
發行所　京城大平通一丁目　合資會社京城日報社
振替京城三〇〇〇番

英政府は妥協的
英露關係の斷絶は見まい

[illegible]ボルドウイン氏は下院が[illegible]英國の要求を容れ兩國の關係を持續する[illegible]を取つて居るから會議は結局[illegible]る事が出來る樣になるであらうと告げた

新交渉愈開始

【莫斯科十八日發電】英露の新交渉は事實上開始されたが政府が今夕二度も委員會を開いた事は交渉が破裂する事はないとの確たる言明を與へる[illegible]の感情は決して樂觀的ではない

交渉破裂を恐る

【莫斯科十八日發電】英露間の商議は[illegible]とも其論議を譲らないので當局者は交渉破裂すべきを恐れてゐる

希臘賠償審議拒絶
土耳其との關係愈險惡

【倫敦十八日發電】ローザンヌ會議に於て土耳其と希臘との關係は甚だ險惡を示し希臘は賠償金問題審議を拒絶した

獨新提議提出否認

【伯林十八日發電】聯合國が受取つた五聯合國の回答に對し政府は目下新提議を考究しつゝあると[illegible]政府が賠償に關して新提議を近く提出するやの報は公式に否認されて居る

獨國民議會七十五年記念會

【伯林十八日發電】大統領エベルト氏は各大臣其他主なる議會代表者若干と共にフランクフオルトに赴き前獨逸國民議會七十五年記念會に參列したが伊太利からも多數代表が參列した

排日法案附議
十八日閉會の加州議會

【桑港十七日發電】加州議會は十八日を以て終る筈であるが其日は例年の如く時計を止めてでも立法事務を片づけるつもりで既に通過した收益税及び[illegible]排日法案は州立大學の日本人學生に市民權のない事を理由として州外學生特別授業料を支拂はせる旨の本案が上院通過下院に附議され通過を見る筈であると

近く土匪問題解決
―交渉委員ア氏語る―

【東京十七日發電】土匪と交渉の衝に當れる支那政府顧問アンダーソン氏は曰く、土匪は監禁を繼續する事、土匪を官軍として承認する事、三[illegible]和會議を開催する事を求めて來たが第一は既に解決を告げ又第二に就ては北京公使團にては不干渉主義を執つて支那政府最終の對策に一任する事に決定した最後の第三は余と與交通總長及び山東督軍[illegible]とが愈に赴き土匪の頭目と會議する事に決定した併し問題は遠からず全く解決さるべしと

邦人々質說は虛報

【天津十八日發電】臨城事件の人質中に邦人一名ありとの說に就て調査した處右は全く誤報であつたと

政府、不統一を見拔かれ
土匪に翻弄さる
土匪に投ぜよと包圍軍に勸む

【北京十八日發電】臨城には支那官吏多數入込み目下非常に[illegible]の客を取つて居る外各國領事、新聞記者等も赴からず滯在して土匪交渉を監視して居るが交渉は其後一向進捗せず却て最初にアンダーソン等が交渉に從つて解決の曙光が見へて居たに多數の官吏が來つて之を打破した樣な觀がある土匪側でも政府の不統一を見拔いて更に活躍づき最近官吏文を包圍軍の士卒に送つて土匪側に投ぜん事を勸告して來た官軍が解散命令を受ながら一向解かない所を見ると一年半も給料を支拂はれないで居る士卒が土匪に投ずる事は有り得る事で事件は益々擴大する[illegible]なことはないかと心配されて居る又外人捕虜についても樂觀は許されて居たが今では大分悲觀してゐるらしい

出漁料支拂內定
衝突を避くべく百七十五萬圓を

【東京電報】政府は沿海州の漁業に對し先日來の懸案の[illegible]延期して來た一、本年度借區料の殘額六十五萬圓、一、漁業税十萬圓等合計百七十五萬圓を至急に支拂ひ出漁に際し成る可く彼我の衝突を來さしめぬことゝした

北樺太買收か
一億五千萬乃至二億圓程度で

【東京電報】日露第三次交渉に對するヨッフエ氏の對案中樺太の北半に關して露國は之れを日本に讓渡しても差支ない。若し日本が買はないと云ふなら日露合辦となし權利を日本の資金にせよと云つて來たが政府部内では買收した方が、よいと云ふ意見もある。價額は一億五千萬乃至二億圓程度と云はれてゐる。

査證官來朝
後藤子の斡旋を感謝すと語る

【敦賀特電】旅券査證官として派遣された浦鹽税關長ヤポルスキー氏以下七名は十八日鳳山丸にて敦賀午前十時東上の途に就いた、氏の談に日く、一行は政府の命によりヨッフエ氏の處に行くもので[illegible]氏の命令で各査證官分配館に派遣されるであらう査證官は露國より數名派遣されるやも知れぬ後藤子の斡旋に對して我々は深く感謝するが一般國民も又滿足を以て期待してゐる子爵は協商問題に付き近く露國に行くだらうと傳へられてゐる。尚査證官一行は十九日午後七時二十分東京驛着入京の筈である

一行入京

【東京電報】浦鹽から來た露國査證官の一行は十九日午前七時着京新橋[illegible]ホテルに入つたが一行は[illegible]日露兩國の將來の爲め觀察に堪へぬとの意味を語つた一行の氏名は
ウオロスキー氏(浦鹽税關長)コノセイウイツチ氏(浦鹽税關監督官)シエレーゲン氏(浦鹽港灣船舶部長)カラジン氏(浦鹽商工課長代理)フリカリスコフ氏(極東航部船長)ストーコーツスキー氏(技師)マーロースキー氏(同上)等である

西原借款の善後策
三銀行首腦大藏當局を訪ふ

【東京電報】小野興業銀行總裁鈴木朝鮮銀行副頭取美濃部臺灣銀行總裁は[illegible]大藏當局を訪問し會議せるが議は三行關係の西原借款に對しては元金に因より利息迄遲滯し唯利息に對しては利息借款に依り整理されたがそれも一部分に止まり其後は利息の延滯となり一方興業債券の利息は支拂はねばならぬので大藏省に其善後策を具陳した譯である大藏省としては興業債券に保證し此償却して貰ふ譯にも行かぬから或は預金部から或る條件のもとに支出する樣になるやも知れぬと尚七月期限の興業債券五千萬圓に對しては當然借替へることゝなつて居るが内地の市場では借替へ困難につき外債に據らんとする計畫もあるが之は大藏省の認可の要あるので之に付ても内議が行はれた模樣である

滿洲の金融緩和策
貸出高とその條件

【東京電報】滿洲金融緩和策については結局預金部より低利資金を融通する外なしとの意見一致したので近日中大藏省にて之が貸出高條件等について決定する筈であるが仄聞する處に依ると
一、貸出高は東洋拓殖を通して五百萬圓乃至三百萬圓
一、貸付は大連、奉天、滿洲商業[illegible]等の普通銀行に限る事
一、貸付方法は預金部資金で東拓社債を[illegible]東拓は之れで不動産貸付[illegible]銀行に[illegible]行と融替する事等である

滿鐵理事後任
地方長官より拔擢

【東京電報】六月任期滿了となる滿鐵理事の後任に地方長官から一、二拔擢されるらしい。

臨時閣議內容

【東京電報】十八日の臨時閣議は午後三時首相官邸に開會内田外相以外の各相[illegible]特に當日は村上[illegible]局長、水產局長の列席あり先づ外相より最近外交經過殊に對露交渉問題に關し其後の經過を報告し次に村上局長より漁業問題に關する實際問題を說明し同問題に就き種々協議を重ね政府の方針を決定し次に當面の重要政務を審議[illegible]

東京は商工黨
組織に氣乘薄

【東京電報】[illegible]商工黨組織は十八日東上野精養軒で發起人總會を開くこと[illegible]東京方面[illegible]何となく氣乘が薄である

[illegible]した法案を決定した
一、水產會[illegible]
一、關東州裁判所令中改正の件
三件

對露輿論の解剖
日露問題の解決は困難

日露國交に關しては此際今少しく[illegible]輿論とでも云ふべきものを觀察して見る必要がある。[illegible]「露國承認すべし」との議論に就いても、其論者の主張の同じだと云ふ理由を以て、十把一束げに論斷し去り得ないものがあると思ふ。露國承認に傾く輿論を解剖して私は大體左の四つの潮流に分ち得ると思ふ

第一、自由主義的立脚地から、此際日露の經濟的提携が日本のために利益なりとする者
第二、英米に對抗する意味で日露提携のため先づ露國と握手せんとする者
第三、露國の經濟組織に對する同情から出發して居る者
四第、實際露國をして居つて不備を感じつゝある者

以上四つの内第一の潮流に屬する論者には、比較的世界の大勢に通じた學者などが多い樣で、末廣、米田、吉野博士等が之れに屬するかと思ふ
第二の論者は頗る複雜した思想の持主であつて、而も者を見るのに全く外國純である所に其特長がある。此等論者は如何かして英米を叩きつけ頭を擧げて居る人々で、それには日露の提携が最も近道だと信じて居るのである。思想的系統から云へば帝國主義的な、謂はゞ[illegible]思想家であるが、世界に威を振ふ英米憎しから手段として露國と國交を敦ふしたいとの意意を有する人々だと解してい〵。
此人々の頭には資本主義を佼險の如く嫌ふ勞農露國が、果して日本と提携して、其考ふるが如き政策を行ふ可能性があるかどうかと云ふ點は、餘り浮かんだ事はない。又此三國の提携が果して英米を驅逐し得るに足るか、と云ふ點も大して考慮に入れない。いはゞ一種のユートピヤから出た主張で、純理的であるよりも寧ろ感情的である。併し其輿論を作る勢力は決して侮れず、神田青年會館で日露國交促進演說會などを開くのは多く此潮流に屬する人々だ
第三の潮流に屬する人々は社會主義者乃至は若手の經濟學者などが多く、此人々には日露の國交を考へる以前に、先づ勞農露國の主義と主張に同感して仕舞ふと云ふ傾向がある。第四の種類の人々、即ち實際露國と交易の回復を叫ぶ人には[illegible]の關係があるので、其主張も[illegible]此人は自己の生活の直接の面から來て居るものである。
併し以上何れも其立脚は異つても日露國交の恢復論者たる事には變りはない。此意識は今や相當に有力であるが併し出來思想は實際問題より先づ起つて「實際」が其後を追ふのは常[illegible]

[illegible]日露國交に反對する[illegible]の觀念から[illegible]私は左の樣に區別したい。
第一、實際に國際正義の觀念から露國の政策に反對する者
第二、赤化を懼るゝの餘り之に反對する者
第三、從來の行きがゝりに捉はれて反對する者
第四、所謂大陸政策を行ふ上から露政府が倒れるのを待つ者
以上第一以外は何れも因果の關係を以て居る
第一の「露國が國際正義に反する」と云ふのは、立派な主張であつて米國々務卿ヒューズ氏に始めて[illegible]露國の中堅をなす議論である、贈だと思はれる
[illegible]
第三の行き掛りから反對して居る者も[illegible]自分の一個の意見を以てすれば[illegible]

全國記者大會
大連大和ホテルで開催

【大連電報】大連に於ける新聞協會主催第十一回全國新聞記者大會は十八日午後三時半よりヤマトホテル大廣間に於て開催先づ滿洲日々新聞社長小山内氏座長選擧の事を諮り一致にて小山内氏を座長に推し[illegible]の上左の宣言決議を可決した

宣言
日本の滿洲に於ける現在の地位は日支兩國の共榮を保障し以て極東の和平を確立する所以なり故に吾人は日支兩國の民衆が此の重要なる意義を徹底せんことを希望す

決議
一、朝鮮及滿洲に於ける資源の開發產業の發展並に文化の振興を促進すること
一、日露通商の開始を促すこと
一、日支[illegible]の紹介にて[illegible]

盛んな招待會

斯くて午後六時半より協會側官民招待會は[illegible]招待會は[illegible]約三百[illegible]

朝鮮博の實現を促す
大正十四年は絶好の機會
京城商業會議所會頭　釘本藤次郎氏語る

今回の商業會議所聯合會で朝鮮博覽會開催の件を提議したと云ふのは大正十四年に[illegible]

在鮮內地人

[illegible]

朝鮮の財政

[illegible]

此の有意義

[illegible]

教育總會
廿一日より三日間

[illegible]

憲兵隊長會議

十九日より四日間憲兵隊長會議を[illegible]

地方長官會議出席者

[illegible]

八景臺隧道貫通

[illegible]

遞友總會延期

[illegible]

京畿視察團歸城

[illegible]は十九日夜七時五十分歸城した

知事會議
無事終了

[illegible]

旅順へ
戰跡視察

[illegible]

大連西鮮の兩[illegible]

[illegible]

辭令

今回左の如く辭令を發表された
任總督府遞信技師　叙高等官五等　遞信局臨時水力調査課長を命ず　高谷武助
任朝鮮公立師範學校教諭　朝鮮公立師範學校長兼　對島助二
任朝鮮公立師範學校教諭　叙高等官七等
補咸鏡南道公立師範學校長　補咸鏡南道公立師範學校教諭　師範學校教諭　橫田[illegible]
任朝鮮公立師範學校長兼　公立師範學校教諭
叙高等官六等　補黃海道公立師範學校長　補黃海道公立師範學校教諭　渡邊[illegible]
任朝鮮公立農業學校教諭　叙高等官七等　補慶尚北道公立農業學校教諭
補咸鏡北道公立農業學校教諭
任朝鮮總督府道技師　叙高等官七等　齋藤新右衛門
任京城高等商業學校教諭　叙高等官七等　成鏡北道在勤を命ず　三好守治
任總督府技師　叙高等官五等　遞信局臨時水力調査課長を命ず　高谷武助
（以上十八日）

出張命令

平安北道知事　生田淸三郎
江原道知事　尹甲炳
東京市へ出張を命ず　總督府土木部長　原靜雄
仁川市へ出張を命ず（以上十六日）
京城中學校長　柴崎鐵吉
東京市及大阪市へ出張を命ず　總督府土木部長　原靜雄
成鏡北道管內へ出張を命ず　釜山中學校長　井上庄次
東京京都及廣島へ出張を命ず　大邱高等普通學校長　高本千鷹
出府を命ず（以上十九日）

人事消息

▲安藤又三郎氏（京管局長）十九日午前十時十分京城驛發奉天行列車にて出發家族引纏め並に本社の打合せの爲め大連に向つた
▲半井淸氏（新任社會局事務官）十九日午前十時出發赴任
▲武藤千丈氏（遞信技師）船舶檢査の爲大阪へ出張中の處十八日歸任
▲鷲納德三郎氏（鮮銀副總裁）十八日夜發東上
▲富永一二氏（慶北警察部長）十八日夜入城天眞樓へ
▲村山沼一郎氏（慶南警察部長）同上
▲竹內健郎氏（京畿道警察部長）同上
▲野田鞆雄氏（忠南警察部長）同上
▲安藤袈裟一氏（平北警察部長）十八日夜入城浦尾旅館へ
▲田中玄黃氏（平壤高普校長）十九日朝入城同上
▲小宮祭盤猴伯、十九日夜大邱に向ひ出發

茶話

十五日から開催の第五回道知事會議は十九日午前十一時無事終了したが▲こんどの會議では新顔は統裁者の有吉總監を[illegible]和田慶南知事[illegible]北と云ふところ▲總監の統裁振は定評があるから省略するが[illegible]も[illegible]を揮つたのは和田慶南であるが▲李咸南が近時[illegible]野球に熱狂[illegible]體育方面に力を入れ[illegible]したがソレは甚だいかん今後は[illegible]方面に力を入れるやうにせねばいかぬとやつた▲すると總監は勿論[illegible]方面に力を入れなければならぬが[illegible]の體育方面をも考慮する必要があると[illegible]受け[illegible]▲かと思ふとこんどは十二年度に於ける普通學校新設に對する補助が前年度より減ない[illegible]は向後教育施設を輕んずるのかと切り込んだつもりで說明すると▲只今のは政策家のやる樣な質問だと總督から一喝をくつてぐうの音もでなかつたそうだ▲今廿日午前九時南山公園にて殉職警察官招魂祭が嚴かに執行される▲茲に謹んで殉職警察官在天の英靈を弔する

第八期決算報告
（大正十二年三月三十一日現在）
貸借對照表
[illegible]

大正十二年四月三十日
右之通ニ候也
株式會社　中村組
取締役社長　中村[illegible]
[illegible]

京日案內

恩給　年金並恩給扶助料担保に安く貸します
電話　抵當にて金員融通 利息安く至急に取運ぶ 京城府[illegible]町一丁目三十八番地 橫手[illegible]太郎
中古　洋服合服新古在荷豐富 交換の求にも應じます 京城府古市町三丁目 江州屋本店假營業所
古本　誠實買入 京城本町二丁目 文光堂書店 電話本局[illegible]
電話　京城[illegible]電話[illegible] 電話三〇二四番 小出商會
招聘　外勤社員數名給料定給 京城府若草町[illegible]
齒科　器械一式譲與 全鮮南道地方に於て入齒營業をなせる者の御希望者は左記へ 電話本局一一四〇番
齒科　高級代診技工手各一名入用御希望の方は左に御照會下さい 電話本局一一四〇番
貸家　一棟 日本生命朝鮮支部
民衆　法律相談 [illegible]
看護　婦及見習生至急入用 京城旭町[illegible] 島崎病院
店員　入用 京城本町通二丁目九五 電話本局二五一九番 [illegible]商會
特別欄
圍碁　河崎四段　病氣全快に付從前の通り教授す 永樂町一、一〇三 フランス教會前電話本局三六六〇

キリンビール
懸賞寫眞
當撰發表

豫て鮮滿各地にて懸賞付寫眞募集致候處應募者多數而も皆優秀なるものゝみにて撰者伊藤秋畝、武井天羊兩先生が最も愼重に審査せられ候結果、各等左記の通り當撰相成候

壹等　有馬千里氏　京城
貳等　內田貞子氏　大連
參等　魚住露葉氏　仁川
四等　渡邊章氏　京城
五等　村田ヌム子氏　龍山
六等　杉山[illegible]氏　京城
七等　糸井[illegible]氏　仁川
八等　黒田[illegible]氏　京城
九等　倉橋源一氏　同
拾等　渡邊[illegible]氏　同
拾壹等　水明樓主人氏　同
拾貳等　渡邊[illegible]氏　同
拾參等　鍋島一朗氏　平壤
拾四等　[illegible]木秀高氏　大邱
拾五等　草刈みいか氏　仁川
拾六等　魚住[illegible]氏　同
拾七等　竹崎[illegible]計氏　京城
拾八等　宮崎清次氏　京城
拾九等　渡邊[illegible]氏　同
二十等　平尾[illegible]氏　仁川
[illegible]
選外佳作
渡邊章　京城
東[illegible]　同
倉橋源一　同
松村玉仙　同
水明樓主人　同
杉山貞子　同
野々村稔　同
大庭末厳　同
平尾千代子　仁川
野島甚次郎　京城

教育功績者の榮ある選奬式
十九日午前總督府で擧行 各道知事も列席

十八日夕刊所報＝全鮮教育功績者二十六名に對する選奬式は豫定の如く十九日午前九時半より總督府第二會議室に於て擧行された。一同着席するや長野學務局長より簡單なる經過の報告があり續いて齋藤總督は京畿公立普通學校長劉山猷三氏以下二十五名の功績者名を順次點呼しそれより功績狀の授與に移り劉山猷三氏が一同を代表して功績狀を受領した。斯くて別項の如き齋藤總督の告辭があり、時實京畿道知事は各道知事を代表して來賓祝辭を述べ、更に功績者を代表して平壤高普學校長は之に對して答辭を述べ之にて滯りなく式を終り長野學務局長の閉式の辭があつて午前十時一同退散した。當日の列席者は功績者二十六名の內呉、李、秘元、エーゼット、ドノー氏の四教員の缺席者を除いた二十二名と各道知事及各局部長約二十名合計四、五十名であつたが實に本選奬式は朝鮮最初の試みとして一般に對しても非常なる好感を與へた。尚當日の總督告辭左の如し

總督告辭

第一回教育功績者選奬式を擧ぐるに際し一言所懷を述べむとす顧ふに最近十餘年間に於る我が朝鮮の文化の進歩並に民力の伸展は極めて著しく從つて時運の趨く所向學心の勃興を來し益教育施設の完備を促して已まざるものあり然り而して之に順應すべき教育者般の施設が逐年擴張の成績を擧げつゝあるは一面教育實務者或は民間教育關係有志者の獻心的努力に負ふもの極めて大なるものあるを思はずむばあらず是を以て這に教育功績者選奬規程を發布し教育上效績顯著なる者を表彰するの途を開けり爾來之が銓衡に著手し慎重審議を遂げ茲に二十六名の效績者を簡拔し之を表彰するに至りたるは洵に欣快に堪へざる所なり今や社會の狀勢に鑑み文化の根抵を培ふべき教育の振興を計るの要轉た切なるものあるに際し益各位の健在と奮勵とを希うて已まず

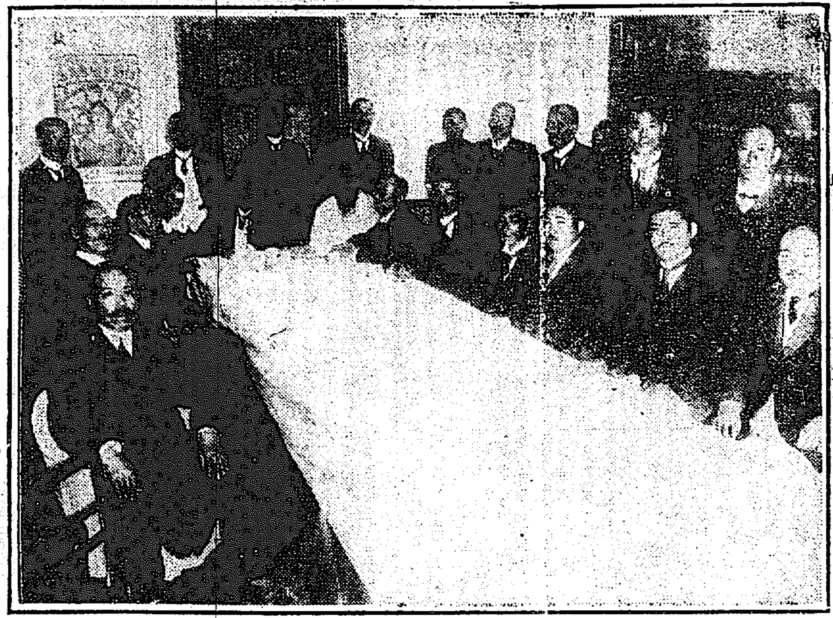

選奬式に列した教育功績者

英國首相危篤に陷る

【巴里十八日發電】英國首相ボナー・ロー氏は病氣保養の爲め旅行の途次巴里に於て佛國政客の主なるものと會見したが咽喉科及び心臟疾患の容態由々しく惡化し各專門醫は倫敦より急行中で首相後繼者の件に就ても既に協議に上つて居る

燒死者七十名を出す

【クリーブランド十八日發電】クリーブランド市の學校に火災あり燒死者中七十四名の死體は發見された

一般府民の參拜を希望
警察官招魂祭

二十日南山公園に於て朝鮮警察協會主催朝鮮に於ける殉職警察官招魂祭執行に付當日正午より午後四時迄市民一般の參拜を希望すると

仁川を根據とする強盜團一味の檢擧
時局標榜 拳銃二挺、實彈二百個も押收 陰謀計畫根抵から覆る

【十九日――京畿道警察部發表】

仁川を根據として陰謀を企み時局を標榜して強盜を働いて居た黄海道鳳山郡北栗面生れ當時支那チーフ大平街中華基督教會內、シヤンハイ假稱政府交通部長尹顯念(三七)外九名に對する犯罪事實の內容は十九日京畿道警察部より發表された

關係被告 首魁以下九名

被告は首魁尹顯念を筆頭に、
本籍黄海道載寧郡四八一住所京畿道富川郡北島面信島里九一三 私立信興學校教師 宋可福(二五)
本籍 仁川外里二三三住所同 醫生 金有根(四九)
京畿道富川郡北島面信島里九四七住所同 船夫 崔聖道(三六)
本籍黄海道延白郡延安面楊井里一二八住所同 無職 李東錫(二五)
本籍京畿道富川郡北島面信島里八八四住所同 船夫 尹度重(二七)
本籍 右同所二九五住所同 日傭勞働 李德水(四三)
本籍 右同所新島里八八九住所同 船夫 金順昌(三一)
本籍黄海道谷山郡谷山面陵洞里三七 住所黄海道鳳山郡沙里院面東里八三 鳳山郡總代 曹台淳(三八)
外に未逮捕者で本籍不詳住所仁川府實不町二二無職治(年齡不詳)の九名である

首魁尹は基督教徒
密に不穩文書を鮮內撒布

首魁の尹顯念は耶蘇教傳道者で常に排日思想を懷いてゐるものであつたが十九歲の時米人宣教師の斡旋で平壤崇實中學校に入學し二年生の時...

支那人に變裝して
朝鮮と芝罘の間を往來 同志を糾合して飛躍

...後芝罘に渡航して中華基督教會に起臥してゐた、大正八年騷擾後上海假政府成立し同府出身の金九等と知己となつたのが因で獨立運動に...

首魁 尹顯念

參謀 李東錫

一網打盡

本年一月二十六日夜尹顯念、尹度重、李德水の三名は帆船にて富川郡...

格闘の末逮捕

慘養團の便所掃除
愈よ二十日の朝實行 團外からも多數參加する

首軍の持出した財產を無暗に買ふな
後で紛爭の種になる と清津海事局から注意

不逞團の窮策
進退きはまつた 虛勢を張る金佐鎭の一派 盛んに嘘八百を宣傳

明治屋支店の懸賞寫眞
審査の結果發表

明治屋京城支店で懸賞募集中であつた『キリンビールを表現した懸賞寫眞』は期間が六ケ敷かつたにも拘らず非常な歡迎を受け朝鮮各地は勿論、大連、哈爾賓、長春、安東縣等滿洲各地からも續々として應募あり十八日明治屋支店に於て伊藤秋畝、武井大手兩氏が嚴密な審査を遂げた結果入賞者五十名を決定し作品は十九日から明治屋のショーウイドに陳列する事になつた。十等までの入賞者左の如し
一等有馬千里(京城)▲二等內田貞子(大連)▲三等魚住露葉(仁川)▲四等渡邊章(京城)▲五等村田エム子(龍山)▲六等杉山富(京城)▲七等糸井露醉(仁川)▲八等里田潔(京城)▲九等倉松源一(京城)▲十等渡邊章(京城)

電話疑獄
某政黨の總務も關係がある

京城出發の節は御多忙中御見送を辱し難有存候 略儀以紙上御禮申上候
半井 清
同 久子

年增女と青年が同じ時刻に毒を吞む
不義の快樂に耽つた末 安住の地として死を選んだ

朝鮮土地會社へ大鐵槌が下る
關係者續々召喚さる 司法權の發動を見ん

鮮展の書と彫刻(六)
多田毅三

洋畫個人評

平北熙川の檜木事件
一流の兩班連 續々檢擧さる

土木課長裸體にさる
盜難に遭うて

モルヒネ密賣

男に捨てられて酌婦に
宿料に困つて

菓子賣出し

夏物浴衣地卽賣會
時日 五月二十五日より三日間
場所 本社樓上來青閣
出品概要
恩賜授産場製品、紋羽二重、羽二重、浴衣地、布團地、シルケット製品、其他製産品
京阪流行モスリン友禪、着尺地、流行浴衣地、絽羽織地、單衣地、帶地、其他本夏流行品
主催 京城日報社代理部

野間口氏解放さる

不義の子を殺して
溜池に投ず

爆彈騷ぎ

優勝盃寄贈

記念スタンプ

十日目取組

運動界
新義州の庭球戰

公設市場小賣値(十九日)

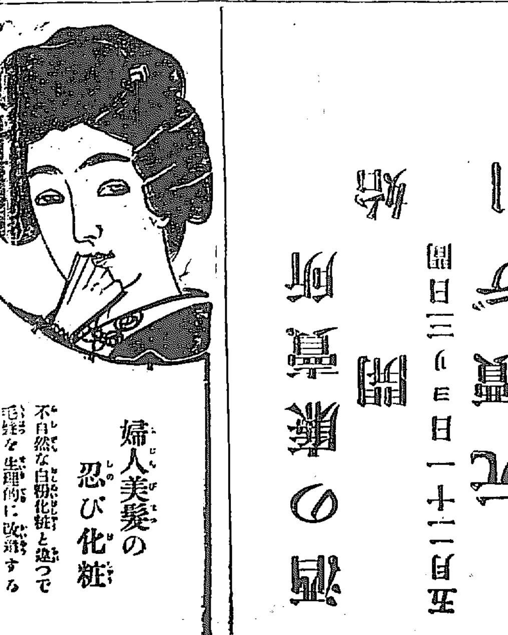

酒の販賣所
荒木商店
五月二十一日三日間

至急販賣
大阪發動機株式會社製造
純五十馬力吸入瓦斯發動機
附屬品一式附(新品ト何等異リナキ品)一臺
右特價提供可仕候間御希望ノ方ハ至急御照會被下度候
釜山府榮町二丁目一番地
弘中商會
電話長九三九番

朝鮮最初の試を御知せ申上候
青葉若葉之候各位愈御清榮の段奉大賀候陳者弊店儀多年松の實松の薫本舗トキワ名稱を以て製菓部を經營致江湖の御愛顧を賜り居り候處今般店舗の改築と共に貴生堂製菓部と改稱仕店內に菓子賣場を新設致し併業として新製品を加へ發賣致候菓子類の營養化藥用化は夙に歐米の大製藥會社にて試みつゝある所本邦にても東京大阪邊にて已に夫に着手致居候事は保健衛生上より見て人類の幸福の爲喜ぶべき現象と存候朝鮮最初の試として弊堂新製品は此趣旨の爲に萬金の方法を講じたれば在來の菓子類に比して幾多傑出せる特色を具備致居候を以て必ず各位の御嗜好に投ずる事と確信仕候へば何卒倍舊の御引立を蒙り多少に不拘御用命被下度此段御披露旁奉懇願候 敬具
京城本町二丁目
朝鮮總督府蔘精販賣所 貴生堂藥品店
製菓部 電話本局一三八番
工場 電話本局三五三七番

國境警備に就いて（下）

局長　丸山鶴吉

三

近來國境の警備は軍隊に依つて爲すべきもので警察を以て之れに當り或は巡査に依つて之を爲すが如き、其目的を達することは出來ない、宜しく國境警備の任は軍隊に委すべきものであると云ふ議論もあるけれども、私は國境の樞要なる個所に有力なる軍隊を配置して、恐るべき敵の匪賊に對して十分なる威力を示すと云ふことは極めて必要なることで其精神的効果は誠に重大なるものがあるやうに思ふ。

即ち兵を駐屯さずして匪賊を戢せしむると云ふことには之れ以上有効なるものはないと思ふ。此の意味に於いて國境に尙多くの軍隊を集中して教育上差支なき範圍に於いて分散配置をすることは極めて必要なことであると信ずるのである。併しながら軍隊が出動して討伐を行ふ場合は有力なる匪賊侵入して朝鮮の國土を侵略すると云ふやうな、守備上から見て重大事件が起つた時に於て初めてすべきもので所謂三人、五人と云つたやうな片々たる匪賊が入つて來て良民を襲ふと云ふやうな場合に、其都度軍隊が活動すべきものではないやうに思ふ。

軍隊の精神は所謂攻撃精神であつて劍を拔けば必ず敵を斬り、銃を放てば必ず敵を全滅せしむると云ふ立場である。斯かる精神の軍隊を掠奪或は放火等を爲す少數の匪賊に對して常に使用すると云ふことは甚だ當を得たものとは思はれない。いはんや是等の匪賊を防止する爲めに軍隊を專ら使用すると云ふことになれば國境全線に亘つて數百個所に軍隊を分散配置しなければならないことになるので、配置する軍隊の教育上から見て到底實行することは出來ないと思ふ。故に軍隊を以て國境警備を爲すべしと云ふ議論に對しては實際上からしても又實行上からしても容易に首肯し難い議論であると言はなければならないと思ふ。

四

結局朝鮮の一般治安維持が警察の當時の任務でありとすれば、國境警備も警官の手を以て出來るだけの手段を講じて最善を期するより外に途はないと思ふ。偏軍隊の問題で考へて見れば現役兵にあらざる特殊の國境警備軍隊を組織して之に當るべしと云ふも一つの方法であると思ふ。併しながらさうすれば前述の如く憲兵と警察との關係の如く特殊軍隊と朝鮮内の治安に當つて居る警官との聯絡と云ふことに關して矢張同じやうな困難なる問題を惹起するの處があると思ふ。夫れで結局は今の國境警備の制度に種々工夫をして如何にすれば最善の効果を納むることが出來るかと云ふことを研究することが最も緊要なる問題となる次第である。國境に配置する警察官の人選に就ては常に深甚なる注意を拂つて多くは軍隊出身にして身體強健なる者に特に警官たるの教育を施して配置することにして居る。而して亦國境の道路に於いては中央にて教習を受けたるものに對して更に國境任務に關する特殊の教養及び訓練を施して初めて之れを國境第一線に配置することにして居る。故に警官は進いないとは言へないが其内容の大部分は軍事教育を受けたる軍人が多い譯である。唯急速に制度改正を斷行せられた結果是等警察の任務すべき駐在所及派出所等は一時の間に合せのもの多くして襲撃を受けた際に守備防衛等の設備に於いて不完全なる點も少くない。

又憲兵撤退後相當人員の補充はしたけれども實際上の駐在所及派出所の配置稀薄なる箇所も少くない故に今更に國境地方へ相當數の警官を増派し又在來の駐在所及派出所の構造其他に就て改正を加ふると同時に、向ふ五箇年間の計畫で國境第一線の駐在所及派出所の新築に着手することになつて居る。之は防禦と守備と警戒の三方面より見て最も便利な建築をする考へで種々研究設計をして居る。かく第一線に於ける駐在所、派出所を増設するのみならず第二線に於て樞要なる箇所に是等の設備を爲して前衛、後衛相俟つて警備制度の完成を期することにしてある。

五

如何に駐在所を増し又配置人員の増員を行つて見ても櫛の齒の如く警察官を江岸に羅列することも出來ない、今後とも多少の事件は免れない殊に退いて守つて居ることは洵に困難なる問題で對岸に匪賊の潜伏せることを探知した際に進んで支那領土に進出して是等の討伐を爲す場合もあつて、之れが爲めに支那當局と屢々問題を惹起することもあるが、斯かる少事の爲に支國交を阻害すると云ふことは洵に遺憾なことであるから出來るだけ斯くの如き外交問題を避くることは必要なることである。それは一つに支那官憲の誠意ある取締に俟つより外はないのである。中央は勿論地方出先の官憲に於ても對岸官憲との聯絡を執り協同一致を爲して是等の被害を少くせしめんことに努力する必要があると信じて居る。

此の點に就いて及ばずながら常に努力して居るので、最近支那側に於ても漸次誠意ある取締を爲すやうになつたことに就ては洵に感謝する所であるが、尙下級支那官憲の中には上級者の意志が徹底しないので遺憾の點が少くないのである。是等に對しても相當の方法を講ずる必要があるので從來種々なる手段を盡して交渉して居ることであるから遠からず圓滿なる提携を得らるべく斯くすれば我國境警備の上に一進展を期することが出來ると思ふのである（終）

摘出さるゝ 仁川體育協會の裏面

協會を蠹す獅子身中の蟲は誰?

看よ!此の照魔鏡を

【仁川】設立以來五年敢て仁川運動界に貢献すると稱する仁川體育協會は實際に於いて何等見るべきものありや、今日の如き慨嘆すべき醜態を演ぜられたる不法なる優勝旗撲殺事件の如きは即ちその醜態せられた弊害の曝露と云ふべきで協會幹部中一二の曖昧なる徒輩の行動に對しては我運動界の爲め到底之を黙過し得べからざるものがあり茲に暗黒の裏を曝して協會の裏面に潜む獅ふべき虫輩を剔抉する事とした、蓋し仁川體育協會の組織は一種の公法的なるメスを揮つて荒療治を行ふに非ずんば遂に一掃し能はざるを痛感するからである。協會に獅子身中の蟲がある事は既に業に一般の知悉する處である。之を誰ぞとなすか即ち協會の創立者と自稱する今の郵便支配人今井省三其人である事は衆目指顧の一致する處である。元來今井氏が協會の創立者である事を誰か許したか彼れ自ら良心に問はゞ彼は單なる過渡期の盡力者に過ぎざるは彼自ら答へざるを得ないであらう而して自他の許さんとする協會の功勞者たる一事に於て或は安心なるあるべしと雖も理由なき彼が專横は協會の發展を阻害し之を減せるものと斷じて差支なし。然らばその所謂何れぞやである。而して又會長竹村米三郎氏が彼と離るべからざる深い關係に結ばれて其横暴に生死し全く彼の傀儡に終始して今日に至つた事實は協會の罪惡を釀したる最大なる原因と云はねばならぬ、而も今日尙その彼が爲に曝され或は腕をれ遂に救ふべからざる淪落に陷らんとせるを誰か竹村氏其人の爲に惜まざるものあらんやである今彼等が過去現在に於ける罪惡の蹤を辿つて其事實を摘發し協會の腐敗に化せる腐敗分子の一滴も残さざるべく外科的大手術を加へて將來の禍根を絶たんとするのである流れ出づる膿見よを蔽ふべき其醜行の中に隠して如何なる成分が含まれて居る、貴金の膿血か權威の墮落か、讀者は鼻を摘まで先づメスの尖端に迸り出る膿血の正體を監視せよ。讀者は眼の舵序として彼が運命は旣に絶えたる管である去る三月十二日の體育協會總會の夜長岡會長が突然辭職を表明したに就て今井理事選の限りを盡いだ一條から問題の優勝旗撲殺の費用の出所計算をも赤裸々に摘發し過去五ケ年間協會設立以來の内情と現在の弊害とを忘憚なく指摘し更に進んで彼等の醜惡なる陰謀が伏魔殿の和ある仁川取引所の内部に迄如何に悪辣なる手段が用ひられて居るかを暴く事實に立脚して之を剔抉し此照魔の鏡を以て下號を逐つて讀者の前にお目にかける

安東行政委員會

【安東縣】安東行政委員は十五日午後七時より民團樓上に於て行政委員會を開き安東高等女學校敷地問題及安東行政統一問題に關し種々協議する處があつたが高等女學校は大正十三年度を以て完成すべき筈なれば民團としては此の豫定地を六道溝に設置すべき希望を有し居り斯くては市の發展及其他に付き不便な點多々あり民團として此の豫定地を鎭江山に選定し此の高等女學校の敷地と決定し居るを以て此の際總督府當局と打合せの上同所に決定する事となり十六日行政委員は諸縣營の移轉地に付き調査し他に付きては瀧川氏千代と合議の上決定すべき事となせり行政統一に關しては安東の重大問題なるを以て種々なる意見出たる結果委員會の態度は何等決定せず尙研究問題として過般の行政委員は統一を希望し居るものにて同案も漸次具體化しつゝありて近く實現するものゝ如し

平壤學議逐鹿界 今の處無競爭の狀態 中村氏立候補を宣言?

【平壤】平壤府學校組合會議員候補者有權者及平壤新報等主催となつて十九日午後七時から府内寶座に於て選擧廓清大演會を開催する、今回の選擧は鎭南浦と十四名の定員に二十三四名も名乘を擧げ隨分競爭も盛に行はるべく豫測されて居たに反し有權者側の飛燐と選擧に對する自覺促進の結果、殆ど理想選擧の實現に近いものとなつた。如何はしい候補者は日を逐ふて澄み今日では十四名の定員だけに精選されて仕舞つた候補者が定員と相等しい事は敢て選擧の理想ではないが不良性を帶びた候補者は自然に帆を卷いて候補を斷念せねばならなくなつた事は確に一進歩である、來るべき二十一日の平壤學議選擧は目下無競爭の狀態だが一部のものは選擧側の結束投票に對し非難の聲を揚げ中には投票の售買もあると風評されて居る際選擧廓清大會を開催して市民有權者の批判を仰ぐべく席上森岡二三、柳史郎、古賀仁太郎、一柳村五郎、下島勝八の諸氏が獅子吼する筈である尙當會に於て新倉里の中村伊之輔氏は自己の抱負を披瀝して眞に理想選擧のもとに立候補を宣言するやも知れぬと噂されて居る。

愈々明日に迫つた 仁川學議の選擧 各候補は地盤の確保に努む

【仁川】仁川學議の選擧は愈々明日に迫つた最初の活況に似ず聊か龍頭蛇尾の感なき能はざるも選擧は追に興味を失はず各候補者は最後の瀬戸際とあつて愈々築き來れる地盤の確保に躍氣の活動を續けて居る、今回の選擧には立候補の數僅に定員に一名の增加を來せるに過ぎざる概況にある

今日から開通する平壤の電車

から落選の悲哀に泣く者は殊に寂寥を感せらるゝ譯であらう、山手町公會堂前の穴門通路は例の如く既に各候補の陣營を設らゆる爲夫れ〴〵進路使用の出願濟みとなり當日の盛觀を想はしむるに足るものがある因に當日選擧立會人としては高杉昇、加來榮太郎、吉田秀次郎、後藤連平の四氏に決定した

【平壤】十七日電氣抵抗の試驗をした平壤の電車は十八日十九日の兩日試運轉を行つて二十日から愈々開通營業を開始することになつた二十日午後九時ほんの形式だけの開通式を擧げ二十五日の祝賀會にはウンと盛大な會をやる相であるが二十日の開通式には官民有志を驛前電車事務所に招待して式を行ひそれより宮館府尹が第一先登電車のハンドルを握つて運轉し來賓を同乘せしめて終點迄往復するのであるが乘客以外の電車は同時營業を開始し初めて十臺の電車が平壤市内を走るのである乘車券は京城電車と同じく普通乘車券、回數券、學生券の三種に分ち普通乘車券は一區を五錢として回數券は廿七枚綴り一圓二十五錢、學生券は五十錢と一圓とがある之等の電車券は既に府が募集したマークを中心にして牡丹台を圖案にした綺麗な印刷である。

忠南棉作會議

【大田】忠淸南道廳にては二十四日より向ふ四日間各郡棉作技術員を召集し會議を開く筈である、大田郡よりは山形技手出席すべしと其諮問及協議事項は左の如し

諮問事項

一、現行棉作獎勵施設に對する當業者の感想

二、棉作獎勵事項及實施方法に付改善を要すと認むる事項並に其理由

三、大正十一年改良實行面指導狀況及成績

四、棉作改良里同表彰狀況及之れが本年度事業に及ぼしたる効果

協議事項

一、本年度棉作獎勵普及方法に關する件

二、連實行面指導方法に關する件

三、棉作獎勵委員及表彰耕作者活用に關する件

四、婦女子の勞働獎勵方法に關する件

五、棉作立毛品評會施設改善方法に關する件

六、生產棉花改善獎勵に關する件

流筏漸次旺盛

【安東縣】本年度の流筏作業は粍綬僦及採木公司側も全部役夫入山し長白附近は漸く編筏作業に從事したが採木公司の役夫は昨年に比し流筏は減少の豫想にて役夫も減じた昨今鴨綠江流域や下流地帶の筏は漸く審筏を見るに至り十五日迄の本年審筏は全部にて百七十二臺に達したが昨今水量も豐富なる爲流筏上頗る順調に進みつゝある爲採木公司馬子台後流筏場は本月初旬より筏の檢査取扱を開始したが今後流筏も漸次旺盛を告ぐるに至るべし

群山中學開校

【群山】群山中學校の設立されたのは既報の如くであるが内定して居た元仁川女學校長臨井友吉氏の任命が意外に遅れた爲め自然開校を遲延して居たが臨井校長は辭令を受け最近着任したので五月十五日から愈々群山中學校の開校を見ることゝなつた

會員總出で 交通宣傳 平壤實業青年會

【平壤】平壤實業青年會では主催となつて大に交通宣傳をやることになつた、二十二日は平壤府營電車開通の展覽會開會當日でもあり此日を撰んで宣傳デーと決め平壤署と連絡を取つて午後四時驛前に集合會員二百名は總出にて各電車終點の新倉里迄行列を先途に隊を以て練り歩くのである當日は交通整理の爲め『右側通行』と書いた宣傳ビラ二萬枚を撒布する筈で猶二十七日の電車展覽會式日を期し宣傳實行デーと定め午後一時より二十二日同樣の宣傳を實行すると、大體平壤の市民は交通思想に乏しいのか交通整理には警官等は一方ならぬ苦勞をする相な、電車は開通する、展覽會が開催される、と云ふので田舍から出壤する者も多い

大中のコート開き

【大邱】大邱公立中學校には曩に數千圓を投じて四面のテニスコートを築造中であつたが此程漸く竣工し且つ生徒の技術もメキ〳〵と上達し來たので來る二十日の日曜日を卜してコート開きを兼ねたる各チームの對抗試合をなす筈であるが出場チームは公立普通學校、大邱中學校職員、大邱慈惠醫院、滿鐵、聯隊、農業學校、專賣支局、中學校生徒、高等普通學校職員、朝鮮銀行、大邱實業團、刑務所

沙里院面協議會 選出議員の妥協不成立 實業協會の斡旋効を奏せず

【沙里院】沙里院面協議會員選擧に關する内鮮人有權者協議會は既報の通り實業協會の斡旋で十六日午後四時より公普校で開會したが優勢にある鮮人側では最初より此協議を好まざるもの〻如く參會する者僅に二十名に過ぎずそれでも折角會合した事とて先づ議員の配分方につき種々相談したるも遂に妥協成立せずして散會したが鮮人側では十二名中二名を内地人側より擧ぐるは選擧權者の上より打算して相當なりと主張して一歩も讓らず内地人側ではせめて四人だけなりと選出せん事を希望したるも木で鼻を括つたような鮮人側の態度なりしのみならず五分の一しか選擧權なき内地人側で二人以上の選出を望むは何を根據として打算したものかなど〻いきまく者も出でんとするが如き狀勢で折角協會の斡旋も無効に終りたる次第なるが此狀況を見學した内地人側では此上は有權者一致團結して是非とも三人乃至四名を選出すべく目下其候補者選擧中だが其顏觸れは宮本完太郎、中野秀助、安田龍雄の三氏出馬すべきは疑ひなかるべしと

我社の自動車講演隊と大田

【大田】本社及京城日報社主催に係る我社自動車講演隊は五月二十一日午後五時頃大田に着し直に京日コドモ會幹事入島柳堂氏のお伽講演を開く豫定である、此の壯舉に對する大田の人氣は昂まり官民の熱なるもの之れを歡迎すべく準備おさ〳〵怠りなく小野自動車部の自動車二臺の疏縮師をなし途中臨城驛で官民の盛なる出迎ふべく之れに次いで高等女學校、小學校、普通學校の各生徒は木尺隊を迎ふる事になつて居る許多市内を一週し一泊の上二十二日午前八時發院滿州に向け出發の豫定である

江景學議選擧 濃厚となる

【江景】當地學校組合では學組議員選擧有權者人名簿を十六日から向ふ一週間縦覽せしむる旨告示をしたので選擧有權者人名簿は…一週間縦覽せしむる筈なりと

完成した隔離室を 府民の爲めに同業者にも開放する 仁川佐藤病院の美擧

昨年來其筋の認可を得て建築中なりし佐藤病院の傳染病室は院内に別館の形ひを擬らして本春四月落成した、蓋し仁川に於ける隔離病院の施設を以て初めて全きものと云ふべく院長佐藤小五郎氏は獨り自己のみに使用せず府民一般の便宜の爲めに之を同業者にも開放して最も有意味に使用する考へであると云つて居る、氏が多額の經費を投じて建築せる精神が單に自己の營業の爲めのみならず社會奉仕に立脚せる如きは近來の美擧として推賞せざるを得ない處である、仁川には現在府立傳染病院の施設無きに非ざるも未だ以て完全なる設備と云ひ難く又一般醫家の診療の便利に至つては同じく病院の一部として建築せるだけ佐藤病院の隔離室は患者に取つて最も安全なる譯であると同院では此の傳染病室の竣成と同時に之に附帶する病源菌の檢査設備を完成し之が專任者を招聘して細菌檢査を行ふ事となつて居るので今後、尿、血液、喀痰、糞便等の檢査は勿論一般同業者の需にも應ずる由である斯くの如く私立病院としての隔離を完備し更に傳染病室の建設完成を見たる事は在住患者の齊しく意を強くする處で一つは又仁川醫界の面目とも稱し得る譯であらう

大田乘馬試乘會

【大田】歩兵第三大隊及大田憲兵分隊では豫て軍隊と民衆との接近に付いて種々の計畫を樹てつゝあつたが先づ其一端として一般民間に乘馬思想を普及し事情の許す限り乘馬を提供することゝなり廿日の日曜日を利用し儒城迄の試乘會を催す筈にて一般有志の參加を歡迎すと

天安消防演習

【天安】天安消防春季演習は十七日午前八時警鐘を合圖に天安驛前に集合點檢を濟まし十一時頃より煙火の合圖に第一二組が天安川原十町の處に集合競爭をなし散水池備迄大ポンプの方九分五秒小ポンプの方七分五秒に集り放水試驗を行ひ續いて消防手の模擬火災等あり井上署長の訓辭、尹郡守等の祝辭上野組頭の答辭あり午後二時より餘興に移り消防手來賓學校生徒のマラソン競爭提灯競爭背負競爭等あり賑々しく同五時川端森林中にて官民一同の宴に六時半散會した

江景野球團生る

【江景】從來江景の地は他地方に比し運動方面は非常に閑却されて居たが此度村上署長、福原東拓出張所長等が發起の許に野球團を組織し毎日練習に怠りなく不日其發會式を擧行す

慶北郡守會議

慶尙北道管内府尹郡守島司會議は來る六月中旬道廳會議室に於て開會せらるべし（大邱）

忠南金融理事會議

【大田】忠淸南道にては十八日より向ふ五日間管内金融組合理事を召集し打合會を開催した矢切大田金融組合理事、鳥口論山金融組合理事は右會議に列席の爲め十七日出公した

職制改正事務打合

【安東縣】今回新に新設されたる安東鐵道事務所は所長として本社線路課佐藤俊久氏兩三日前着任したるが十四日安東線の各驛長を招集し今回の職制改正に依る結果に付き事務の打合を行ひ十六日より安東鐵道事務を開始した事務所は元工務事務所内に置きたるが安東區管轄は安東線全部なりと

清州校開校

【清州】清州に於けるヂフテリヤは一時蔓延の兆著しきを以て之が豫防の爲一週間小學校を閉鎖しつゝあつたが稍下火となり次第終熄に近づいたので十八日より開校授業を開始する事となつた（清州）

大邱商校職員決定

【大邱】大邱公立商業學校職員は校長に朝鮮公立實業學校教諭坂根久人氏教諭に同松浦舒雄、同國府田一同鍋築氏同校教諭に朝鮮實業學校書記安東廣太郎氏同校書記に任命同校の職員も大體に於て顔揃ひとなつた

慶北師範職員任命

【大邱】慶尙北道公立師範學校長に文學士渡邊濟雄氏、同校教諭に巖山一二、村瀬讓、野崎利男氏、一瀨新雄の諸氏教諭に、池田輝實、金宗鉉の兩氏は同校教諭兼慶尙北道視學に、小野良太氏同校書記に任命あり

米穀視察報告

群山米穀商組合は森組合長谷垣理事が過般東京に開催されたる日本穀物商大會に列席の序を以て内地各所の取引所を視察し前後歸群したので十五日午後八時から組合事務所に組合員を招集し報告會を開催した（群山）

釜山在軍春季總會

【釜山】釜山在郷軍人會では來る二十七日の日曜日を卜し盛大なる春季總會を開く由であるが從來各種の會合や催し事の大部分は主要の目的をはづれた酒食が主となつて折角の會合も無意義ならしむる場合が多いのみならず酒食を目的とする爲め經費も多額を要するなど生活改善の主旨から云つても甚だしい矛盾に捕はれて居るので先づ不言實行の範を示す爲め今回の總會に於ては酒は一滴も之を用ひないと云ふ事である

清州自動車合同

【清州】清州には朝鮮自動車會社と服部自動車部とは久しき間營業の競爭を續け來つたが今度中鐵の延長が動機となつて兩者の合同議が成立した雙方に於て現在所有の自動車二十輛を出資に代へ一會社となして清州より鳥致院、米院、鎭川、槐山及忠州を經て堤川の各方面に亙る線路を運轉して一層旅客の便益を圖る計劃で警察部及警務課の許可を得たので不日實現の運に至るであらう（清州）

海州消防組演習

月並行の消防組の演習は十五日午前十時より海州河畔で海州警察署員指揮の下に行はれたが成績は良好であつた（海州）

大田幼稚園主更迭

【大田】大田東本願寺布教所住職林大行氏は今回大邱東本願寺布教所住職に榮轉する事となり二十日午前十一時三十分大田驛列車で出發する事となりたるが同氏は私立大田幼稚園を經營し大田育英事業に貢獻少なからざりしを以て市民は同氏の轉任を惜みつゝあり然して後任者住職夫人は師範學校出身にして教育事業には經驗豐富なれば同夫人に依つて幼稚園は繼續經營する筈なり

釜山高女修學旅行

【釜山】釜山高等女學校では十九日の土曜日に各擔任教師引率の下に三年は馬山鎭海方面へ二年は釜山鎭小西城跡へ、一年は下端へ各遠足會を催した

大田尋高修學旅行

【大田】大田尋常高等小學校第三四年生は十九日論山に同一、二年生は高山寺に何れも受持教員附添ひ修學旅行をなし即日歸校した

小學生徒修學旅行

【江景】當地小學校六年及高等科二年生徒は十五日小島校長高山訓導引率の下に京城方面へ修學旅行をなし歸校又同安齋訓導一年生徒は[illegible]

滿壽稻荷神社大祭

觀覽者多數の許に挾除の儀式を擧り一泊の上歸元した

【鎭南浦】滿洲製粉會社鎭南浦工場は恒例に依り去十七日滿壽稻荷神社大祭を執行した、當日は天氣殊に晴朗にして祭場には幟旗の奉納旗旒で散處の備自から人に溢り定刻に玉串奉奠あれば嚴かなる修祓の式あり終りて定の宴會場に至り紅裙連の斡旋にて一同十二分の歡を盡して午後六時頃散會したが宴會場では模擬店やら催し等で大に賑つた

釜山知恩寺の御忌

【釜山】釜山大廳町知恩寺では十九日から二十五日迄一週間宗祖法然上人の御忌大法要を執行し毎日午後二時からと午後八時からと兩度說教は『法然上人と其弟子』夜は『念佛生活』の題下に於て講演を行ひ二十五日午後八時よりは知恩寺青年會創立一周年紀念大講演會を開き同日午前八時より午後四時までは一般信徒に茶菓供養を爲す由である

校友會へ寄附

大田高等女學校生徒安井玉子、林梅子の兩生徒は鄕里に歸省する事となりたるを以て同校友會費に安井十五圓林は十圓を寄附したと（大田）

海州食堂披露

海州野田質三郎氏の經營に成る西洋料理海州食堂は開店披露の爲め十三日は官廳側十四日は民有側を招待して試食を請ふたが評判は住良であつた同食堂は七十名位の宴會場に充用し得るので頗る便利である（海州）

本社見學

京城公立農業學校生徒百一名は教諭陸軍均氏外三名に引率され十八日本社を見學した

地方集會

▲野村社長招宴（大邱）　新任中央鐵道株式會社長野村龍太郎氏は十七日大邱に來り十七日午後七時より料亭芳千園に於て大邱の官民數十名を招待して新任披露の宴を張りたり

地方人事

▲都澤正章氏（本府技師）國境視察の爲め十六日來新一泊の上歸任（新義州）

▲石塚峻氏（同）同上

▲永見京造氏（十八銀行支店長）支店長會議出席の爲長崎本店へ出張中の處十七日歸任（仁川）

▲渡邊金造氏（步兵第四十旅團長）步兵第八十聯隊檢閱の爲め十七日來邱花屋旅館へ（大邱）

▲高橋牛太郎氏（慶北學務課長）十九日より京城に開催する全道學務課長會議に出張（大邱）

▲杉田江景松木彩雲兩金融理事　公州に於ける忠南金融理事總會に列席の爲め五日間の豫定にて出張（江景）

▲小松榮氏（新任朔州署長）前川から赴任の途次來新一泊挨拶の上十八日任地へ（新義州）

▲谷林主計監（軍經理部長）會計經理事務檢査の爲十八日午後一時十分來田中川旅館に一泊し十九日午前十一時二十分大田發大邱に向つた（大田）

▲春日林八氏（平北道學務課長）本府の學務課長會議出席の爲め十八日出城（新義州）

▲平田紀一氏（新義州警察部長）十八日夜釜山上陸十一時北行（釜山）

▲川崎末五郎氏（全北內務部長）同上

▲鈴木敬一氏（大阪府特別高等課長）國境視察の爲め警務局吉田屬案内で十八日來新一泊の上歸任（新義州）

▲吉田秀次郎氏（仁商會頭）東上中の處十七日歸仁十八日午前八時三十分京城へ聯合會出席即日歸仁（仁川）

▲樋口政義氏（新任鎭岩浦署長）昌城署長から榮轉し十七日安義間を歷訪挨拶の上赴任（新義州）

▲尾親光助氏（元稅關稅務課長）來る廿日午前八時三十分出發歸鄕の筈（仁川）

▲淺井彌六氏（仁川三井物産主任）十八日着任（仁川）

▲武藤不二夫氏　今回天安小學校長に榮轉不日赴任の筈（江景）

▲五島守氏（新義州師範校長）廿日家族同伴來任（新義州）

驚くべキ特効藥 酸素丸

獨逸醫學界ノ大家ローランド氏ノ說ニ依レバ吾人ノ疾病ヤ老人性化ノ原因ハ血管線ノ理性カ又ハ發達不充分カ乃至ハ血管線ガ有スル作用ノ種物ニ關レテ變化ヲ來スニ因ルモノナリト斷定サレテアリマス此ノ血管線ト云フハ即チ生殖線、甲狀腺、副腎、肝臟、脾臟、松果線等ニシテ是等ノ障害ヲ現出スルノデアリマス

腎臟病、心臟病、神經衰弱、ヒステリー、子宮病、血の道、月經不調、糖尿病、卵巢の病、丸の病、慢性淋病、慢性消渴、尿道狹窄、月時の疼痛、下腹部の硬塊、常習的頭痛、常習肩の凝り、眩暈又は便秘、產後の諸病、貧血衰弱、腰痛、淫萎、不妊症、胃又は腸の病、バセドー氏病

其外種々ナル名稱ニ因ル[illegible]

定價　七日分金一圓、十五日分二圓、卅二日分四圓

酸素丸本舖　南滿洲本溪湖　中西　振替大連五三一

家庭常備用 消毒藥

▲便利に、簡單に、經濟に後藤デシンの撒布を怠り給ふな……家庭の永久保健のために……

▲後藤デシンの芳香の漂ふ所に皆様の文化生活があります

▲夏冬の別なく後藤デシンを使用せられよ、疫痢、チフス、赤痢、小兒の激性下痢、結核、其他總ての傳染病類を家庭から永久に防止するために

防臭殺虫劑ノ權威

後藤デシン　本舖　株式會社　神戸市八幡通四丁目

婦人と子供

婦人講座

なぜ天氣豫報が外れ勝であるか（下）
季節と土地の關係にもよる

理學博士　藤原咲平

雨か雪かの觀測

これといふのも元來空の上層の氣流に含まれてゐる水分濕度の關係で降雨の量がきまるのであるから上層の觀測が出來る樣にならないと駄目なのである、特に冬の場合雨が降るか雪が降るかといふ豫報も今の處全然見當がない譯である、これは專ら上層氣象觀測の必要が起つて來る次第である、何故東京の天氣は變り易いかといふに東京附近は日本の島の曲り角にあたつてゐるからであつてこれを學者の方ではコーナーエフエクトと呼んでゐる、又伊豆山脈などの爲に豫測が狂ることもしばしく豫報の外れる原因をなしてゐる、

失敗の大原因

此の點に於て海外上層にまで及んでゐるのである、一般に朝、晝、晩の豫報に變化の起る場合は天氣が不安定なので當る率も少い譯である即ち天氣の上に於て臨時の浮沈のあるのは豫報失敗の大原因をなしてゐる、又色々の觀測が一致する時には失敗は少ないけれども昨年八月末の颱風の時のやうに觀測がまちまちの場合には失敗かちである、あの時も颱風が八丈島の南にちかづいた時二つの徵候が現れた第一は東へ折れて北陸の海岸を北へゆく徵候であり、第二は西へ折れて土佐沖へゆく徵候であつてこれが前者七分後者三分の割合だつた、ところが實際は後者の方へ外れて了つたやうな次第であつた、更に局部的の特異現象は今の處では解つてゐないが爲め種々豫報の失敗が起るのであつて殊に昨年の如きは實に珍らしく天氣狀態がその原則に外れて居つて雨が晴れても天氣が惡くなると云ふ樣な具合なのであつた、

氣象臺の努力

然し前述の如き豫報の失敗があるにしても今日では一般家庭が天氣豫報に多大の注意を拂ふやうになつたばかりでなく社會の人々が非常の興味をこれに集中して來たことであるから氣象臺でも從來の樣な無味乾燥な發表の仕方でなく出來るだけ興味的に發表して益々社會に接近し其期待に背かないやう努力しつゝある次第である（完）

婦女子を呪ふ
環境の誘惑（下）
自由戀愛は一種の病的主張

伴　孝宗

此の見地から自由戀愛の結果の主張などが家族制度を崩壞せしめようとする主義を茲に捲へて貫賓に解剖すればするほど淺間しいとが明瞭になるのである、論者は

忠孝愛國 が日本の民族性であり『モツト』であることや支那などは孝が重いが日本は忠が重く孝之に亞ぐと云ふこと位は頭に彫りつけされてなければならないのに多くは之を學識又は邪魔物扱ひにして居るかの如く見ゆると云ふことが笑止千萬沙汰の限りと云ふべきである。一昨年の春である紐育新報記者の話によれば日本人がアメリカに往くと一番目に付くのは女が威張る樣に見ゆるとの事であるが。男が市中で道を讓り電車などでも男が席を讓る、五六歲の子供がいたづらをして居る處に婦人が來ると『レデイ』が來たと云つて子供の態度が一變すると云ふことで、小さい時から婦女を尊ぶ樣の習慣が一つの彼等の『モツト』である。此は彼等固有の道德であらう。近頃我國に新しい女と云ふ者は米國などの表面を見て我も斯く偉いものであると考へ之が

女性運動 などの叫びとなり居るのではないかと云ふ話であるが或は風習の事でないかと思ふ。米國の人の說によると米國では昔から婦人が國家公益のために大なる犧牲を拂つて居つたもので例へば彼の南北戰爭の時の有名な三婦人モリーピツチヤ、マガレツトコルビン、デボラーシエネツト、の如き其れである即ちマガレツトコルビンは砲手の妻で夫が戰爭に從事して居る中は常に背後にあつて銃の玉籠をなし夫が戰死した後は自分が戰線に立つて敵を射擊するなど

勇敢熱烈 の行動を執つたといふ。又ガツケンハイマー夫人の如きも一萬二千弗を醵出し自分は救護員となつて傷病兵を救護したと云ふ、又南北戰爭の時なども女子が銃を執つて軍に立つたといふ勇敢の話がある、私達は日本の今日の狀態は婦人が男尊女卑を慨慨し一刻も早く女尊の實を欲求するの運動にあさらんとして居り又之に伴ふ告白やら其の欲求が原因となつて身から出た錆を直覺らしく文化に託寄せんとすることが一種の

放縱生活 となつて恰も時代の自由と自稱をして居り社會的地位が向上した樣に直覺する病的になりはしないかと思ふのである。米國からの前の人の話に日本女子が近來女性運動が盛んになることはよいが米國などの婦人の位置を充分に自覺して地位を高めて欲しいとのことである。尤もである。英國婦人などが戰爭中軍人勞働者が百五十萬にも上つた又少壯男子の宗敎家が母國の急に起つた後は婦人が立派に外國の道に出掛けたといふことである、我國の婦人達の中には萬一女尊男卑を理想とするならば外國に出掛けて我國體の純眞なる光輝を擁護して欲しいと思ふ。私達は物質上の有益なる

外國文化 を包容消化すべきことを否認するものでは決してしない。否寧ろ大いに吸收消化すべきものと確信するが國體成立に禍根あると認むるものは絕對に否認することが純眞なる國民道德であると信ずるが故に、徒らに家族制度を崩壞せしめようとする主張は家を破壞せんとする恐ろしき時代錯誤であることを疑はぬのである。

全國の愛婦會員
百廿四萬人を突破
贊助員の多いのは朝鮮が第一位

從來逐年增加しつゝある愛國婦人會員は大正十二年三月現在調べに依ると實に百二十四萬を突破せんとする多數に上り、將來は益々增加する模樣であるが、大正元年に當時新入會員數と死亡退會員數との差引增員が二萬二千六百七十二名であつたものが、大正十一年には約四倍に近き七萬九千四百七十一名の多數增員を見てゐる客年十二月現在の調査に依れば朝鮮、臺灣、北海道及各府縣中特別維持會員特別會員通常會員を併せて九萬六千七百四十二名の總數を擁し多に五萬八千六百十名の福岡五萬千八百八名の愛知四萬四千五百四十五名の東京四萬三千七百四十名の鹿兒島が順次之に次ぎ二千六百二十九名の滋賀外が最少數に二千七百七十八名の沖繩が之より稍多くなる順序である、而して之れを女子の人口と會員數の率を見ると百人に對し六七、七の樺太を最高率に六、六八の山口、六、三六の島根、六、〇七の石川、五、七七の富山順次之に次ぎ〇、三五の朝鮮が最低率で〇、九四の沖繩が之に次ぐ低率である、又贊助員は七百九十名の朝鮮を最多に七百三十二名の埼玉六百三十二名の高知五百二名の千葉が順次之に次ぎ贊助員の全然なき地方は樺太、山梨、岐阜、富山、島根、香川、熊本、鹿兒島、沖繩の一縣八道である、（在京一記者）

全鮮突破京日自動車講演隊

來る二十日午前八時本社前出發

行程＝約一箇月一千三百餘哩

第一行程＝京城より（湖南線を縱て）釜山へ

第二行程＝京城より安東縣へ向ふ

自動車講演隊を全鮮各地に派遣し沿道各學校でお伽講演を致します又本社の漫講子も同乘して見聞記を紹介する筈です

京城日報社

衛生的な
女子通學服
一圓七八十錢位で出來る

之から夏季に向ふと小學兒童の父兄はよく通學兒童に洋裝させる、通學服は廉價で濟み便利でもあるが中には徒に優美であると言ふ點のみで運動とか衛生と言ふ點を全然考慮に入れなかつたり、高價に過ぎたりするので西大門校女教員會では雛形衛生、運動の二つの點を考慮し經濟的に外見も醜くないと言ふ程度で研究を重ねた結果手縫ひで出來て約一圓七八十錢見當で出來る樣に考案し之が講習會を開くことゝし希望者を募つた所約三百餘名に達したので同校では十八日から三組に別ち毎日午後三時から講習を始めた、女子通學服は上衣と猿又とを一緒にし左腰部をボタン止めとしスカートを着け女兒用帽子も出來る、ミシンで縫へば早く出來るがミシンの備へのない家もあるから手縫ひとし約四時間もかゝれば出來るさうである、同校では之が濟めば更に男兒用洋服の講習をも開催する筈である

雪中金剛山
探勝記

（三）　加藤秀田

船待して漁路長箭港へ著いたのは二十一日の午前三時であつた。高城郡郡長の厚意で迎ひが船まで來て居た。宿から阿部君とが迎えに來てくれた、何でも阿部君はこれで三度目とか四度目とか云つた。私の出發が遲れたので方々の諸氏が豫干原意を裏切つた事を濟まなく思ふ。二十一日の朝は澄み切つた朗かさであつた、長い間憧がれて居た金剛山を望んだ時は、ほんとに涙ぐましくなつて來た、何と云ふ壯嚴な雄姿だらう白皚々として連らなる雪嶺は、旭光を浴びて薔薇色に輝け合つて居る。何と云ふ神秘な崇嚴さだらうかあれ東海の玉金剛よ、汝の雄姿は永遠に壯嚴そのもの、表象である。◇

私は阿部君と歩きながら交々登山の相談したり前途の壯快さを豫想した。心地よい朝風がさらりと流れて行く、爽々しい山氣が大きな懷に私を抱いてくれる、心から喜び迎へてくれる運命がうれしくならない。◇

私の心は丁度私が久しぶりに故郷にでも歸つた樣な、おちつきの心持で嬉しさがこみ上げて來る。旅裝を解いて、溫泉に浸りながら、心ゆくばかり靜寂な山の溫泉の詩趣に親しむだ明日はいよいよ雪中突破の第一日を踏むのだと思ふと、私の想ひは夫からそれへと涯しなく擴がつて行く◇

明日の準備に就ては人夫の事も食糧品防寒具等一切を阿部君に委せて夕方一人でぶらりと附近を散歩して見る。舊年の秋に比べて此地が急激な發展をしつゝあるのは何より結構なことである。が而し、こうした發展も私の樣な者には決して嬉しい現象だとは思へない。一寸でも勝れたらすぐにこわれて了ふ樣な玉を抱いて、闇黑な夜を踏み迷ふ樣な現代の生活に疲れ果てた人間の安息所。—それは何うしても太古的な自然そのまゝの地であつて欲しいと私は思ふ。何者にも犯されないで置き度い神秘な自然の地に、只利慾其ものにのみ集ふもの、雜沓が、純な自然に汚點を刻むと云ふことは決して私には嬉しい事とは思へない。私達人間が御互に培かふ文明と云ふものは御互に押に押て行く滅亡の淵ではなからうか。文明の力、それは御互自身がやがて自殺する爲めに磨く毒刄ではあるまいか。靜けさの裡に私はこんな事を考へながら[illegible]ホテルの方へ上つて行つた。

ちぎれ雲

櫻井小學校尋五　中山武夫

ふわりふわり
ちぎれ雲
天氣のいゝ日に
水およぎ
ふわりふわり
水およぎ

ぐにやぐにや坊主

同　人

ぐにやぐにや坊主
ぐにや坊主
たいかくけんさに
よばれて
せなかをたゝけば
ぐにやぐにや
頭をつかめば
ぐにやぐにや

はと

櫻井小學校尋五　吉田俊暇

ぽつぽの子どもは
かわいいな
いつきて見ても
いつきても
白いマントを
きています
ほんとにかはいい
はとさんが
昨日の晚からおりません
かわいいぽつぽがおりません
はなれ小島にいつたやら
天のお國にいつたやら
かわいいはとがおりません
昨日の晚からおりません

くりの木

尋五　石九　德二

池のはたの
くりの木に
いつぱい
なつた
くりのみが
風にふかれて
どんぶらこ
朝から晚まで
どんぶらこ

女性と知識
パンの鑑識
能く膨らしたのが良い

追々暖期に向ふと辨當にパンを利用することが便利である、家庭で手づから作つたサンドウヰツチが殊に望ましい

◆子供は兎角甘味の强い菓子同樣のパンを好むが、辨當には食パンを勸める

◆すべてパンは竈の內で長く熟するとパンの水分を失ふこと大にして從つて燒き上げた時の目を損する處がある故、可成り速かに竈から之を取出すのを普通とする又購買者も充分に燒けたパンよりは稍若燒けのものを喜ぶ風がある然しこれは良くないことである

◆パンは能く膨らしたるがよい、生燒けは一番禁物である、パンの內部から小さな一片を拇指と示指の指端でむしり取り、これを掌の上で靜かに捻つて見ると、生燒のパンは生の儘の小麥粉が粉末となつて現はれて來る、から云ふのは劣等品

食物の鑑別法
主婦の心得

椎茸　笠の肉が厚くて表面の色が淡い暗褐色を帶びよく乾燥して、香氣の高いものが上等品です、季節外れに作られた品は不時子といつて香りが乏しく美味しくありません、また笠の外皮が黑いものは雨子といひますがこれは水分を含んだ爲で劣等品として取扱はれて居ります一般に肉が薄くて色が惡く香氣が低くて乾燥不良の品はよくありません

干瓢　かんぴうは産地により白色のものも黃色のものもありますが節がなく手觸りも軟かで長さもよく揃つて居るのが優良品であります、そして肉が厚くて手觸りが堅いのや節が多くて黃褐色で不揃ひなものなどは品質がよくありません

澤庵　たくあんは色が鮮黃色で香りがよく餘り水つぽくなくて、しかもしなびて居ないのがよろしいです、ならづけは特に風味をたうとびます、水分も適度な品がよいのはもちろんでありますが色は淡飴色がよくあります濃いものは概してよくありません、また糠のふたをとつてから日を經たものや原料瓜の熟しすぎたのや鹽の辛すぎるものはよくありません

梅干　うめぼしは紀州産のものが最も品質がよいのです、そして鮮紅色で粒揃ひで外皮が薄く軟かく肉質が多く軟かくたねのなるべく小さいものがよいのです、地廻りものはとかく皮が堅かつたりたねが大きかつたりして味が劣る樣です

家庭覺帳

◇コーヒーの最も美味い入れ方　コーヒーは水の中から入れては味が惡い。水が好く滾つてからコーヒーの粉を入れる。割合はコップ一杯の水に小匙一杯位である。粉を入れたら決してグラグラ沸騰させてはいけない。文火にして少くとも十五分間煎じる。急いで沸したコーヒーは香が飛んで不味い。前の仕方で入れたコーヒーと食べ比べると大へんな違ひである。

◇疣を取る法　疣が出來たら、ヒマシ油で、朝夕、根氣よく擦ると必ず取れてしまふ。

ライオン齒磨（はみがき）

{ 愛用者優待 }

キネマ界の驚異

觀覽無料　活動大寫眞

日時　五月廿一日廿二日二日間（午後七時より）

會場　龍山京龍館に於て

御入場の方は、ライオン齒磨愛用の證として、ライオン齒磨大袋入一個を木戸口でお見せ下さい。

但し滿員の時は餘儀なくお斷り申上げます。お早くおいで下さい。

映畫種目
新劇　皇國の輝き　五卷
同　眞の力　五卷
實寫　沙漠の風俗
同　軍艦春日紐育訪問
同　齒磨教練實況
大活劇　サンソネツト　五卷
同　七首一閃　五卷
滑稽　五千弗の懸賞
同　百萬弗の乞食
實寫　智慧と齒は每日磨け
喜劇　釣られた

主催　東京 大阪　ライオン齒磨本舖

朝鮮郵船定期

朝鮮郵船株式會社本局　電話二二二三、二二三三、三一一番
○釜山支店　佐藤町　電話四四二、四六二番
◎元山支店　海岸通　電話一〇二番
◎仁川出張所　海岸町　電話三五一番
◎京城代理店　遞信町　日本通　電話二七〇番

◎元山代理店　吉田運輸會社
釜山丸　五月廿九日　大阪行
會寧丸　五月廿三日　下關行
鏡城丸　五月廿一日　江原道行
立神丸　五月廿五日　敦賀行
咸鏡丸　五月廿一日　元清直通行
平安丸　五月廿三日　清津行
京城丸　五月廿三日　雄基行
釜山丸　五月廿一日　浦潮行

○釜山代理店　大池回漕部
昌福丸　六月三日　橫濱行
忠清丸　五月廿七日　大阪行
會寧丸　五月廿六日　下關行
昌福丸　五月廿日五　新義州行
京山丸　五月廿一日　北鮮行
釜海丸　五月廿五日　浦鹽行
[illegible]丸　五月廿二日　鬱陵島行
京城丸　五月廿一日　江原道行
昌平丸　五月廿三日　濟州島行
宗信丸　五月廿一日　木浦行

○木浦代理店　南鮮合名會社
昌福丸　六月二日　橫濱行
忠清丸　五月廿五日　大阪行
新羅岐丸　五月廿二日　釜山行
慶興丸　五月廿四日　濟州島行
慶興丸　五月廿一日　多島海行
全州丸　五月廿七日　仁川行
隆山丸　五月廿六日　新義州行

○仁川取扱店　堀回漕部
昌福丸　五月卅一日　橫濱行
忠清丸　五月廿三日　大阪行
忠州丸　五月廿三日　新義州行
全州丸　五月廿二日　木浦行
互濟丸　每四日　海州行
盈德丸　五月廿四日　鎭南浦行
江頭丸　五月廿五日　大連 青島 芝罘行
城南丸　五月廿三日　安東 大連 青島行

大阪商船出帆

仁川出帆
◉大阪行（群山木浦經過）
△甲南丸　月　日午後三時出
△福州丸　月　日午後三時出
×大信丸　月　日午後三時出
∴第三世界丸　月　日午後三時出
◉南浦門司神戸大阪行
△先島丸　月　日午後　時出

元山出帆
◉浦潮行
新高丸　月　日午後四時出帆
◉釜山、門司、宇品、神戸、大阪行
新高丸　月　日午後五時出帆

大連出帆
◉上海福州基隆高雄行（但し○印は廈門寄港）
湖北丸　月　日午前六時出
盛京丸　月　日午後　時出

內地各港出帆主要航路
◉歐洲行每月一回　◉南米行一年一〇回
◉濠洲行每月一回　◉北米行每月一回
◉孟買行每月二回　◉南洋行同一回
△印一等客御斷　◇印船客御斷
大阪商船株式會社仁川支店　電二〇•一〇•五五
切符發賣取扱所
京城　內國通運會社支店　電話七〇番
仁川　京城通り盛旅館　電話三一六番
事務仲次　仁川本町岡田組　電話二一八四番
荷扱　仁川港町岡田組　電話四二一一番

三菱商事 仁川出入

○往航
三瓶山丸　本航 月二十九日　次航 月廿六日 二十二日
長浦丸　月　日入港 日出港
長浦丸　鎭南浦行　月十二日入港 日出港

三菱株式會社船舶部
仁川代理店　浦崎商店回漕部
仁川本町四丁目　電話長五〇番　長一〇八番

佐須奈、比田勝、博多行
汽船　蛟龍丸
五月十六日午前六時釜山出帆
次回十九日、廿二日、廿五日、廿八日
貨客一般船賃一千七噸
速力一時間平均十一哩
釜山驛前　玄洋汽船組合代理店
玄洋社　電話六六一番

……殺到する者があつた（東京電報）

……五體を檢し……領事館に死後約一週間を經過したらしい嬰兒の死體を發見し……同行取調たる處果して同人の所爲な……

在墨領事館の……

極東競技へ

東京相撲

滿洲粟代用獎勵
經濟上から見た農民救濟
朝鮮穀米所社長　天日常次郎氏談

鮮内の各銀行は現在米穀に對して相當融通を行つてゐる、各地の市場にも相當の在米はあるが産地の出廻りが鈍いやうだ、但し在米の融合に移出が少し多過ぎる感があるが在米は決して尠くはない、只だ船腹不足と出廻り難で鮮米が

内地に比して

不利合である爲め兎角市場に騰高を見るのであらうと思はれる、併し米價も大勢が大分高騰して來たが市價の騰貴で餘り多くの移出は望まれぬ、何分朝鮮も生活程度が向上し他品に比して米が廉安である爲め農民の消費が著しく増加した、内地などでも麥飯を食ふ者は極めて尠い、無論米を食つた方が廉安なので何れも麥飯を廢して米を食ふ、市場の統計に現はれぬが生産者自身が食料とするのがあり生活程度の向上した關係にも依るが中々莫大であるから實際の消費高は統計に上らぬ場合が多い、斯う云ふ譯で内地の移出鮮米は段々減少して來る、朝鮮の農家も内地ほどでは無いが生活程度が大分向上してゐる、米を食ふ者が年々殖へてゐる、之れは要するに

朝鮮の經濟上から見て

喜ぶべき現象で無い、朝鮮の産米は出來るだけ多く移出して富の増加を圖らねばならぬ、ソコデ自分は米の代用として滿洲粟を輸入し其節約し得た米を移出するが有利と思ふ、粟は

米の半値に過ぎぬから二十五日の米を出して十三日の粟を喰ふ事は農民即ち生産者の利益

である、是れは朝鮮の利益ばかりで無く一面内地米價調節の一助ともなる譯である、殊に鮮米は外米と違つて品質も良好であるから内地人の嗜好に適する譯だが遺憾にして交通機關の不便な爲め滿洲地方から粟を輸入するには鐵道運賃を出來得る限り輕減する必要がある、成る程粟の原價は安いが運賃が高い爲めに米價と左程隔りが無い、斯うとなれば粟を代用するのが無意義となる、此點に就ては鐵道當局の考慮を要望する次第である。

……した主要商品増減は左の如くである

品名	四月末	三月末（△印減）
白米	五五〇	△二一〇
玄米	三五一、三三五	二九、三五九
糯米	二〇、四三〇	五、三三八
籾	六、五一六	△六三〇
大麥	一一、一〇七	△一二〇
大豆	五、六四七	△一、六〇四
粟	一、四八八	△一、一〇五
砂糖	五七	△一〇、二〇〇
綿糸	七、四八五	三、七三九
麻織物	六二、三六三	一一、〇五四

私鐵合同會議
京城にて開始

朝鮮私鐵六社の合同に關する基礎條件は既報の如く大體に於て各社間に決定せるが各私鐵會社の拂込金の相違より株式價格等に就て尚相當面倒なる問題あり爲に其後引續き各社代表は東京に於て會合をなし協議中であつたが大體協調済みとなり十九日朝鮮鐵道會社への入電に依れば右會合は愈二十日を以て終了し各代表も夫々引揚げの筈なりと云ふが一方各社事務主任は今十九日より京城に集まり總督府鐵道部に於て合同に關する事務上の問題に付き具體的協議を進むる事となつた

馬克更に下落

【倫敦十八日發電】獨逸馬克相場は一磅二十一萬四千七百十馬克（米一弗四萬六千五百三十馬克）日本一圓二萬二千六百九十馬克と更に下落した

綿糸布底値か

……物二十二仙二十と云ふ安値を入れて以來綿糸はあまり振はないが例年米穫は九月に底を突くので今年中も此趨勢が値だらうとの觀測が多く弱氣の前途に上げて三品は相當にしつかりして居る即ち十六番二百四十四圓三エー二百六十一圓見當である。朝鮮は既に夏期に入つた爲綿糸布共に鈍行きはさつぱりないが既に夏物の手配をする必要があるので商人は相當忙しい模樣である。支那の排日は例の士匪事件其他諸外國の對支感情が悪化したのを恐れてかあまり大した騷ぎにはならぬらしい。相場の變化は當分樂觀次第であらう

實業俱樂部例會

朝鮮實業俱樂部にては二十二日午後四時半から銀行集會所に於て例會を開き小山、近藤兩事務官の講演ある

商品市況

晒木綿
（保合）需要期も切迫し賣行きも相當活況を呈して居るが綿糸布の相場保合不變で先物浮動氣勢にある爲め本品も變化なく依然保合裡に保然推移し此際先騰落の餘地を許さぬ需要氣薄き商況であるが恐らく需要の增加は免れざるべく觀測さるる値段は並物八十五錢より一圓二十錢處である

ハトロン紙
（小強み）和製は依然品薄底なるも新來品の入荷多量ありて一般氣配は軟調となり賣行きは各方面の好評にて漸く增加を示し昨今需要期にて人氣一段と喚び居るも先物變化なく推移さるるものと觀測さるる値段は舶來一磅二十錢和製同十八錢である

氷
（保合）相當景氣を催し來りたるものの未だ天候定らず賣行き小口物位で先物相場需要の活況を期待して目下落付き模樣である値段は一貫八錢處である

毛斯
（強硬）友染の需要は旺盛で既に供給難の狀態を呈し當店で例年に比し時節柄活躍を初めたるが例年ではあるが舞地の氣味で依然堅調を持して見れば一割方伸し一般品薄と相場は先月以降より賣り上り先物値も手り高を辿るべく觀測さるる價格は白無地ヤール八十八錢である

鑛業界不振
採掘資金難

最近内地鑛業界は銅鐵市價の恢復に向へる爲め鑛産採掘活況を呈して居ると云ふが朝鮮に於ては鑛業も未だ復活されたものなく各鑛山共休止狀態にあり銅は從來とても獨立した鑛山なく唯金鑛の副産物として産出されて居た位であつたから依然不振を極めて居る鐵鑛は昨年來から出願件數も増加の傾向を示し採掘も細々ながら繼續さるゝに至り其他石炭、黒鉛等も到底一時の如き盛況ではないが相合ふものは復活を見たものがある鐵鑛として目下採掘されつゝある鑛山は甕山、雲山、鐵城、遂安、稷山、永興鐵山、九龍金山等である最近鑛業界は砂金の有望なるを睨へ相當採掘に從事せるものあると云ふが鑛業家の間に於ては其採掘に依り最も早く鑛業調査を行つたと云ふが今日に至るも着手しない金鑛は他の鑛山等と其趣きを異にし相當合格者さへあれば……アトは銀鑛、火鑛相場に依り採算上の可否が決せらるゝもので鑛業界の金況に向つたのも一に財界不況の影響で銀價の低落したる爲め採掘が引合ふ樣になつた結果に外ならぬから今後銀鑛の低落する事があれば斯界は更に活況を呈す若干べく見られて居る石炭は主として北鮮方面の褐炭で埋藏量は相當豐富な者あり利用方法も研究され完成するに於ては有望なる使用が開發されれば更に一段と盛況の度を加ふる事は疑ひなき所である黒鉛は鱗狀は全然擱日であるが土狀黒鉛は多少鈍行きを見るに至り鱗狀黒鉛も咸南、咸北、京畿方面に於ける鑛山は漸々採掘を見るに至つたと云ふ事であるが要するに朝鮮鑛山界は鐵鑛金の鑛送限界不況に依る鈍行き不振に在る鑛山の經營されざるため依然不振を續けて居る有樣であると

京取積立金
拂込振替
可能性あり

京取前職が預職高を合併したる當時に於ては此合併剩餘金約百六十五萬圓は積立金とすべきか或は所得税賦課の關係から拂込に充當すべきかと云ふ事に就ては意見を分ち今日に至つたので形式を以て處分し今日に至つたのであるが最近に至り前役間に於て再び合併剩餘金の拂込振替說を主張せらるゝに至り漸次有力となりつゝある今其内容に付いて一瞥すると合併剩餘金は全部現金ではなく京取拂込株金に積立金等を合して約百五十萬圓は確實で

此内高倉關係
（當時の株價が）切り株價の値下りに依る消却を充て萬圓と見積つて備り十萬圓の剩餘金が存する譯で假りに之れを此際に配當せらるゝ事になり市場としては假くとすれば所得税約二十萬圓を支拂ふ事になるのであるが之を拂込に振替へる事にすれば假くとも株主は無いが株主は直接合併に依る利益の分配に預る事になるので此の問題は未だ具體的に進捗したものではないが財界不況の今日之れが救濟の意味に於ても

株主の直接利益
に於する所から見ても時期的に此の拂込の勢價が付るゝ所から見ても何等の無理の所がないのであるから株主間に於ても反對者は無かるべく京市場が取引所に昇格するに際しては其取引所の資格を作る上から見て何等の無理の點から此の積立金の充實を圖つて置く必要があるのである點から見ても此際實行の必要があると共に拂込振替は此際實行の必要があると見られて居る

京城各倉庫入荷

四月中の京城諸倉庫貨物出入狀況を聞くに入庫高は個數一萬六千三百二十五個評價格三十一萬八千三百五十七圓、出庫高は個數一萬四千七百二十七個評價額三十四萬九千三百二十圓にして月末現在高は個數五萬四千五百九十九個評價格百六萬一千二十六圓にして之れを前月末現在に比すれば三萬九百六十三圓の減少を示し其他は白無地ヤール……

株式 【十九日】
現株中値出來値

銘柄		今週初	來週初	今週中	來週中
京取	寄	[illegible]	[illegible]	[illegible]	[illegible]
仁取	引	[illegible]	[illegible]	[illegible]	[illegible]
同新	引	四〇・〇〇	[illegible]	[illegible]	四〇・〇〇
鮮銀	引	[illegible]	[illegible]	[illegible]	[illegible]
同新	引	[illegible]	[illegible]	[illegible]	[illegible]
殖銀	引	[illegible]	[illegible]	[illegible]	[illegible]
同新	引	[illegible]	[illegible]	[illegible]	[illegible]
商銀	寄	[illegible]	[illegible]	[illegible]	[illegible]
商銀	引	[illegible]	[illegible]	[illegible]	[illegible]
同新	引	[illegible]	[illegible]	[illegible]	[illegible]
漢銀	引	[illegible]	[illegible]	[illegible]	[illegible]
同新	引	[illegible]	[illegible]	[illegible]	[illegible]
朝銀	寄	[illegible]	[illegible]	[illegible]	[illegible]
東拓	引	[illegible]	[illegible]	[illegible]	[illegible]
同新	引	[illegible]	[illegible]	[illegible]	[illegible]
鮮土	引	[illegible]	[illegible]	[illegible]	[illegible]
朝紡	引	[illegible]	[illegible]	[illegible]	[illegible]
浦毛	引	[illegible]	[illegible]	[illegible]	[illegible]
京電	引	[illegible]	[illegible]	[illegible]	[illegible]
電興	引	[illegible]	[illegible]	[illegible]	[illegible]
釜瓦	引	[illegible]	[illegible]	[illegible]	[illegible]
朝鄭	引	[illegible]	[illegible]	[illegible]	[illegible]
殖鐵	引	[illegible]	[illegible]	[illegible]	[illegible]
中鮮	引	[illegible]	[illegible]	[illegible]	[illegible]
同新	前	[illegible]	[illegible]	[illegible]	[illegible]
朝門	引	[illegible]	[illegible]	[illegible]	[illegible]
京南	引	[illegible]	[illegible]	[illegible]	[illegible]
金剛	引	[illegible]	[illegible]	[illegible]	[illegible]
南鮮	引	[illegible]	[illegible]	[illegible]	[illegible]
浦鐵	引	[illegible]	[illegible]	[illegible]	[illegible]
同新	引	[illegible]	[illegible]	[illegible]	[illegible]
東電	引	[illegible]	[illegible]	[illegible]	[illegible]
同新	引	[illegible]	[illegible]	[illegible]	[illegible]
現信	引	[illegible]	[illegible]	[illegible]	[illegible]
南信	引	[illegible]	[illegible]	[illegible]	[illegible]
朝信	引	[illegible]	[illegible]	[illegible]	[illegible]
敬信	引	[illegible]	[illegible]	[illegible]	[illegible]

乙の部

銘柄		今週初	來週初	今週中	來週中
安取	引	[illegible]	[illegible]	[illegible]	[illegible]
滿信	引	[illegible]	[illegible]	[illegible]	[illegible]
大新	引	[illegible]	[illegible]	[illegible]	[illegible]

短期取引

銘柄	寄付	大引	高値	安値
大新 前	[illegible]	[illegible]	[illegible]	[illegible]
大新 後	[illegible]	[illegible]	[illegible]	[illegible]
仁取 前	[illegible]	[illegible]	[illegible]	[illegible]
仁取 後	[illegible]	[illegible]	[illegible]	[illegible]
同新 前	[illegible]	[illegible]	[illegible]	[illegible]
同新 後	[illegible]	[illegible]	[illegible]	[illegible]
朝紡 前	[illegible]	[illegible]	[illegible]	[illegible]
朝紡 後	[illegible]	[illegible]	[illegible]	[illegible]
中新 前	[illegible]	[illegible]	[illegible]	[illegible]
中新 後	[illegible]	[illegible]	[illegible]	[illegible]
鈴新 前	[illegible]	[illegible]	[illegible]	[illegible]
鈴新 後	[illegible]	[illegible]	[illegible]	[illegible]
安取 前	[illegible]	[illegible]	[illegible]	[illegible]
安取 後	[illegible]	[illegible]	[illegible]	[illegible]

大阪株式

銘柄	十九日前場寄付	十八日後場大引
大株	一〇三、七〇	一〇四、三〇
同新	八三、六〇	八四、九〇
郵船	一〇四、二〇	一〇四、三〇
同新	……	……
商船	……	……
同新	一一三、九〇	三九、〇〇
鐘紡	二九六、五〇	二九八、一〇
同新	二七六、九〇	二七七、八〇
東紡	一二九、三〇	一二九、五〇
日魯	一一八、一〇	一一八、八〇
銘柄	十九日前場大引	十九日後場寄付
株大	一〇三、三〇	一〇三、〇〇
同新	八三、一〇	八三、〇〇

極東競技へ

大阪短期取引

〇十九日前場

銘柄	寄付	大引
郵船	一〇四、二〇	一〇五、一〇
同新	……	八三、〇〇
商船	四七、七〇	四七、九〇
同新	一三、九〇	一三、九〇
鐘紡	二九八、九〇	二九八、一〇
同新	二七六、八〇	二七六、七〇
東紡	一二九、五〇	一二八、五〇
日魯	一一八、一〇	一一八、二〇

〇十九日前場

銘柄	寄付	大引
滿川	八三、二〇	八二、四〇
大新	二八五、三〇	二八四、二〇
天取	……	……

〇十九日後場

銘柄	寄付	大引
滿川	八二、〇〇	八一、四〇
大新	二八四、三〇	二八三、九〇
天取	……	……

安東株式

〇十七日後場

銘柄	寄付	大引
安取	……	……
先限	……	……

〇十九日前場

銘柄	寄付	大引
安取	一二〇、三〇	一二〇、二〇
先限	一九、五〇	一九、四〇

鎮平銀

〇十七日後場

	寄付	大引
當限	……	……
先限	……	……

〇十九日前場

	寄付	大引
當限	一二八	一二八
先限	一二八二	一二八

▲前場
大新慘落
京取は材料買に上る

昨後場京取昂騰諸株小締りの氣先今朝大阪大新は八十三圓二十錢寄り二圓四十錢引の低落を入れ人氣悪化し八十一圓八十錢迄奔落したが京取株は反つて期間延長近く實現すべしとの噂に鮮人筋猛烈に買進み今週は九十圓ドタ來週は九圓五十錢と他は不振を告げ小合にて諸株區々に大引した
▲京取は今週四十七圓八十錢と四十三錢高に始め九十圓八割ドタ上げ八十錢と下押し大引

▲仁取は三十錢と跳上げ一圓二十錢高
▲仁取は百〇六圓ドタの一本にて前日來と高より一圓四十錢高
▲仁新は三十九圓六十錢と寄り三十錢と引四十錢安
▲大新は八十二圓四十二錢に始め一圓九十錢と突込み八十一圓八十錢と引ドタと打止め

錢方低落

▲安取は二十圓十錢と始め十錢二十錢を繰り返し三十錢と打止め十錢安
▲其他の雜株は現信四圓六十錢率取九圓ドタの一本に引

▲後場
京取躍騰

前場京取昂騰大新崩落の氣先後場は京取の期間延長、剩餘金拂込說に

人氣沸騰し
大阪安も京取は當日五十二圓ドタ今週五十一圓八十錢來週五十一圓三十錢と躍騰し其他は不振……京取高に支配せられて……京取は硬派の……小口の投……

大新益崩る

大新株は昨來の先き物今朝大阪の崩落を入れて八十一圓八十錢の新安値然し此儘約定期に近づいて行くが一に落込み著しく一層不安なる成行を呈したがに息付いて消るかは不明であるが一方大新界は六月の決算期に入つて悪く或は商品界の尤もなるべく見込みけなく投資家の擡頭は悲觀すべからざる事實を認めらるゝに至るから若し此際一息付いたとしても八十圓臺は時期の問題であると觀測され底そこまで行かねば相場の反發も期待し難いとせられて居る

期間延長認可
近く發表されん

期間取引期間延長問題は既に市場に認可の申請を爲し當局に於て調査中であつたが右調査も大部分終り殖産局長に於てもやがて實現すべき取引所昇格の準備行爲として此際認可する内諾を與へた由で近く認可されるも一般取引に於ても認可されなければ六月中には必ず認可さるゝであらうと

出來高
▲甲部二千六百八十枚累計十一萬九千六十六枚▲乙部出來ず累計三千百十五枚▲短期四千八百九十枚累計八十一萬二千三百五十枚

算定
仁取百〇六圓、仁新四十圓、安取二十圓、大新八十三圓二十錢

日歩
仁取五十錢、仁新二十錢、安取十錢、大新五錢、鐘新一圓

後場歩み
▲京取今週五〇、五〇、一、二〇、四〇、七〇、六〇、八〇、六〇、七〇、一〇、八〇、六〇、〇〇、一〇、大引二二〇

米況 【十九日】

仁川期米
前場軟弱

今朝天候小雨大阪寄二十四圓五十錢と二十三丁安を入れ人氣軟弱に節ぎしも立會へは大阪二節六十二錢の小戻しを早耳せる買物に案外下鞘し當二十六圓八十錢中出來ず先二十八圓九十五錢と十五丁安に寄付きたり

▲第一節 當九十錢中七圓九十錢先九圓丁度より〇五錢と締り三錢と堅く持合ふて引
▲第二節 當中出來ず大阪跡七十六錢の高移りに先〇二錢より十錢と締りて引
▲第三節 當中出來ず先十五錢に始めしも大阪跡七十一錢の小弛みに〇八錢と押し九錢で持合ひに引
▲第四節 當中出來ず先九十錢大阪跡二十一錢の安移りに八圓九十五錢と押して引
▲第五節 當中出來ず先八十七錢と申され八十錢と不勢に大引せり
▲第六節 四錢の安移りに七十七錢に始め四十錢と押して引

丸カ丸タ買向ふ

今前場の取組は七萬餘石に達して近來になき大取組となれるが之れに對する賣方は別項の如く丸タ二號等が主なる手口にして買方は丸タを中心とせる強氣一派なるが何手口は何れも三萬石近くの賣玉を對持して向返買方に對抗の陣を張らんとする意氣込みである

金太腰入深し

當中の買玉を本限に買嗾き居るといふ太は今朝更に買嗾き其の建玉三萬五千餘石に達し丸ヶ小號も步調を一にして賣浴せ大に市場の注目を惹いて居る

天災買はだうか

今頃から天災を當込みに米を買ふと肝腎の天災までに吐出さねばならぬ事が出來やう、昨年十月廿四日の大底から五月一日の卅五圓七十八錢迄七ヶ月間に千二百八十五丁上げた相場がマダ僅か六分ノ一しきや押して居ない、夫れに此所等を底と見るのは餘りに強氣ガブレの甚しい見方で政府が何と發表しても供給は可能と知れてるに不可知の天災を當てに今から買に出るのは氣が利き過ぎて間に合はぬ事がある、今年は十中の九人までが天災があると云ふが何を根據に云ふかと聞くと格別理屈に從つた論據はない、唯昨年が平穩じやつたから今年は一時化るじやらうと云ふに過ぎない、是がホントの盜ね頼みで商賣の本旨を顧ないでは儲けれるものではないが當業者の大天災があるとは想はない、殊に之れは場慶で商品として研究したる處に依ると八月までは大した天災はないやうに想はるる、であるから今後買方として何かの材料が出るまでは取り運ばず意的な高値を出すかも知れぬが自然の成行に任せれば此相場はマダ〳〵ズーと下値があると思ふ
大正十二年五月十七日　岡村介石

當然の鞘開き

阪地と大百丁に近い鞘開きはどう考へても當る氣になれぬと云ふのが昨今の強氣の頭を變配して居る事は誰れも否定し難いのみか品質不良の關係にも阪地に於ける鮮米の格付け模樣から云ふと三百丁近くの鞘開きは當然を思ふと今の六百丁近くの鞘開きは出來高が合格したる昨年でさへ四百丁から三百丁内外の鞘開きを往來したは買方が無理をして居ると見る外はない然し昨今阪地に於ける鮮米の格付け模樣から云ふと三百丁近くの鞘開きは……等米に次いで二圓九十錢から三圓二十錢の格下げ信用商穀良都三等米三圓四五十錢位で仁川四等米の格下げだと見ると仁川の定期で三等米が合格しないもので定期取引する時は全然合格格しないといふ事は來ないのみが同じ内地の原米でも下の關係から仁川の四等米が合格する爲め阪地の定期より其の定期は百五十丁の下鞘を叩き其の亦下の關係から仁川の定期が四百四五十丁の下鞘に在るので之れを正米から採算する

賣買差引殘

賣方		買方	
丸	一二、〇〇〇	①	一八、〇〇〇
丸	九、〇〇〇	②	四、〇〇〇
鐵	一、〇〇〇	③	二三、〇〇〇
德	一、〇〇〇	㉓	二、〇〇〇
五	一、〇〇〇	丸夕	二五、〇〇〇
金李	一、〇〇〇	秀	九、〇〇〇
五	五、〇〇〇	丸大	七、〇〇〇
丸五	一、〇〇〇	三輪	五、〇〇〇
九久	一、〇〇〇	丸張	四、〇〇〇
丸	二〇、〇〇〇	丸成	二七、〇〇〇
		金萬	一九、〇〇〇

〇十九日前場

	寄付	十九日後場
止め	二八、九五	二八、八五
當節	二八、八〇	二八、八〇
前場公定値		後場公定値
一節	二八、九五	二八、八五
二節	二九、〇九	二八、九〇
三節	二九、〇二	二八、九五
四節	二九、〇〇	二八、七二
五節	二八、八一	二八、八五
六節	二八、八〇	二八、八二

値段	限月	數量
（中當限）	二六、八五	
（先限）	二八、八〇	
取組高	十三萬七千七百石	二萬二千四百石
出來高	四三三〇石	
累計		

強氣の買根據

昨今強氣の買根據とする處は正米高と前天災に乘出したと云ふ位いな事で別に深い理由もないらしいのみか時は恰も變質期ではあるしロでこそ此の鞘直り是正に向いたら三十圓が相場がいが實際は現實難の憂があり現に相場が少し囘復なすと慌てゝ利喰ひを急ぐと云ふ調子だから下落る則り反落力も流ばない譯である而かも現在いのではなく只値が欲しい金が欲しい手合許りであるから張角握損もさいれば強氣の顏振を見ると實際に米が欲しいよう更に強氣の腹中を洞察して見ると強氣自身としても目先大相場があるものとは想ふて居らぬらしいものとは想ふて居らぬらしいものとは想ふ……唯之れから先は天災と云ふ買方に聞目を有するので押し目は買はんの人氣が衰へないのである

米界閑餘

過般定期の流れに際しては其處で……正米が堅いので容易に後へは退かず一方正米の力でも定期が高いから押々に腰を折らうともしないと云ふて兩方から突張り合ひをして根氣の續く間はどうか下から正米の賣行きを催しても居る……

後場下足支へ

▲第一節 當中出來ず先二十八圓八十錢中七圓六十
▲第二節 當中出來ず先七十五錢上り九十錢ドタ
▲第三節 當中出來ず先八十七錢上り二錢と締り八圓九十
▲第四節 當中出來ず先四圓八十錢上り三錢と押し八錢と押し七十五錢引
▲第五節 當中出來ず先八十四錢と押し七十七錢引

京城穀物
正米現物
……

仁川正米

丸キ三等二十七圓九十錢四等二十七圓二十錢地廻玄米二十五圓五十錢籾八錢一厘黄海道莊來種七錢七厘見當なるが四等米は稍入荷も多く內地方面よりの注文ありて買入多くは大豆は内地よりの新規買なきも正米高に二十錢の氣配を呈し龍山物二十圓四十錢長湍二十圓白川十九圓八十錢處を唱へ居れり

延

五月末限二十七圓五十三錢　二十六錢四十六　▲六月末限二十八圓四十四錢　四十五▲　七月中限二十八圓八十錢

釜山正米

品薄の折柄東角強唱へなりしも延の軟安を受けて弱持合ひを呈し京畿都二十七圓八十錢神力二十七圓五十錢處にて三千個出來
延　寄付氣配に始めしも期米の安移りに嫌氣強く模樣となり五月末限二十七圓四十五錢六月末限二十八圓二十七錢七月中限二十八圓

群山正米

大豆十八圓二十錢處にて二百十一個出來
玄米現物二十七圓九十錢六月中限二十七圓九十五錢六月末限二十八圓十五錢七月中限二十八圓六十錢出來高二萬二千四百石

東京期米

〇十九日前場		十九日後場
先寄	三五、八〇	三五、八〇
二節	三五、八〇	三五、六〇
三節	三五、六〇	[illegible]
四節	三五、九〇	[illegible]
六節	[illegible]	三五、九〇

大阪期米

〇十九日前場		十九日後場
當寄	三一、六四	三一、五四
止め	三一、四四	三一、四八
中寄	三三、〇八	三三、〇〇
止め	三三、八三	三三、八三
先寄	三四、五二	三四、六七
二節	六二	五九
三節	六五	五九
四節	六四	四五
五節	六六	四八
六節	六一	四六
七節	七一	……
八節	六〇	……
九節	五一	……
十節	四五	……

兵庫期米

〇十九日前場		十九日後場
寄付	三四、一〇	三四、〇九
止め	三三、九六	三三、九九

下關期米

〇十九日前場	寄付	止め	十九日後場 寄付	止め
當限	……	……	……	……
中限	三四、……	……	……	……
先限	三四、……	……	……	……

桑名期米

〇十九日	前場	後場
寄付	三四、二八	三四、二一
止め	三四、一七	三三、二九

大阪三品

倫敦銀塊相場三十二片八分の三來…七十錢安

〇十九日前場寄付		前場大引
五月限	[illegible]	[illegible]
六月限	[illegible]	[illegible]
七月限	[illegible]	[illegible]
八月限	[illegible]	[illegible]
九月限	[illegible]	[illegible]
十月限	[illegible]	[illegible]
十一月限	[illegible]	[illegible]
〇十九日後場寄付		後場大引
五月限	[illegible]	[illegible]
六月限	[illegible]	[illegible]
七月限	[illegible]	[illegible]
八月限	[illegible]	[illegible]
九月限	[illegible]	[illegible]
十月限	[illegible]	[illegible]
十一月限	[illegible]	[illegible]

夏季服地界の權威
經麻リンネル地
特價提供
御申越次第見本並特價表進呈
東京市京橋區木挽町壹丁目
髙島屋商店

最上醬油
龍
ウリーコッキ
元造釀
日本醬油株式會社

こ の 頃 な き は
か ら だ を
つ よ く ず る
に せ も の な り

日本人のからだに最も必要な植物性營養素を配合濃縮せる
大木五臟圓
四十日分 金五十錢
九日分 金一圓
二十日分 金二圓
卅一日分 金三圓
△にせ物に御注意
諸藥賣薬品問屋・大木合名會社・東京神田・大阪淡路町

家庭の平和と幸福
身体の強健と
大木五臟圓
は家内中の者が何時も元氣で機嫌よく働くと云ふ事が先づ其の第一歩であります。何程澤山な財寶を貯めて居ても身体が弱くて家内に病人が絶へなかつたなら病人自身の苦痛は素より家内中が掛からぬ不快を感ずるものであります。
家庭衞生讀本
此の肉体的及び精神的苦痛と有形無形に蒙る損失を未然に防がんには不斷健康に注意して病魔に乘ぜられぬやう常に身体の抵抗力を滋養て置かねばなりませぬ。それには大木五臟圓の如き最も滋養强壯劑を家庭に常備して朝夕持藥にそれを服用する事が何より大切であります。
古き歷史と信用ある

ヒヤカシ歡迎
夏物新荷着
黑無地アルパカ　上衣 一六、五〇
黑縞地アルパカ　上衣 一八、五〇
鼠 パーピス　上衣 一三、〇〇
白縞セル地　ズボン 一三、〇〇ヨリ 二二、〇〇マデ
市内御注文ハ御一報次第見本持參地方見本御入用ノ方ハ郵券四錢封入
京城南山町三丁目十三番地
大阪屋洋服店

一手販賣元
官製食卓鹽
京城 富田商會

東京相撲 ……（南ヶ嶽）……大ノ里……常ノ花……

……杉村……京城……正午十九日 午前六時……

通俗太閤記

第百二十二回

松林伯知講演　加藤由太郎速記

備中守並に彌右衛門の兩人、密かに向ふを見れば、瓜の中に唐花の紋付いたる紋はズタ／＼に切裂かれ、金の寶珠玉の馬印は血塗れになつて其下に信長公采配を取つて頻りに下知を傳へて居る、日根野は之を見て大音揚げ『イヤ信長、最早汝は逃れん處なり、日根野兄弟が槍を以て汝の身體を微塵にいたして呉れん』と取詰め來る信長も爰に進退谷まり御旗本の面々も避り兼ねて見えた、東戰する內日は西に傾く、信長公も流石に迯へ兼ねたものか『出羽、日根野兄弟の爲めに斯く本陣を破られ支へ兼ねる、早時刻も夕景ぢや、其方藤吉郎に催促をいたせ、早う／＼』出羽守又もや一方の血路を開いて後陣の木下の陣へ參つた『ヤア／＼木下藤』『これは／＼梁田氏には度々御苦勞、未だ貴公は討死なさらんか』出『ウム、幸ひ討死も仕らん、我君は實に危いのだ、最早夕景になつた早く貴公我君の危急をお救ひ下さるやう』藤『出羽殿、最早時刻到來だ只今君の危い處を救ひ參らせる、此の吹貫が役に立つ時刻となつた、早く君の御前へ罷り越し御安心あるやう申上げて下さるやうに』出『千萬忝ない木下氏一刻も早く』藤『ウム、御心配御無用、早く御本陣へ參つてお告げ下さい』梁田出羽守勇氣恢復、敵を打破り打破り御本陣へ乘付けて來た、出『御前、信長如何がいたした、モウ吹貫が役に立つか』出『御意にございます、藤吉郎只今充分に計略熟し、今少々の御辛抱でございます出し申しました』信『千成忝ない、出羽今一防ぎぢや、皆へ／＼』イヤ旗本の面々、藤吉郎の計略が充分に熟したと聞いて勇氣を恢復いたしたから、流石の日根野の兄弟も眼の前へ信長を控へて、何うしても近付くことが出來ない、兎角する中に道は抑も如何に南宮山の方に當つて五色の吹貫、瓜の中に唐花の定紋付いたる大旗小旗金の寶珠玉の馬印、今太陽は西に傾き日の暮れ合ひになつた其折柄、松明は何百本あるか數が知れないワーツワツといふ聲の聲、稻葉山の裏手の方へ次第々々に押し進んで行く樣子、信長遙かに之を見て『出羽見よ、扨こそ藤吉郎の妙計だぞ那れを見よ』梁田出羽守之れを見て出『扨こそ木下氏の計略、必ずとも敵が那れを見れば狼狽いて引揚げるに相違ございますまい』信『ウム如何にも敵の同勢が引揚げるに相違ない』信長公も出羽守も藤吉郎が此の形勢を南宮山の方へ進めるのを見て大きに安心をした、處が今稻葉の同勢は信長の旗本へ激しく取詰め、大將信長を討たうといふ場合になつた時に、遙か彼方に陣の鐘如何いたせしものかと一同稻葉方の同勢南宮山の方を見ると驚いた、信長の本陣の瓢簞馬印を押立つた同勢の鬨を揚げ、山岳もために崩れるかと思ふばかり、稻葉山の城を今一吞みにしようといふ有樣だから、今まで勢ひ盛んの稻葉勢がイヤ扨こそ一大事なり、織田の同勢既前にありと思ひの外、南宮山より裏手へ進み稻葉山の城を乘つとられては相成らんソレ引揚げろと見る／＼中にド、、、、ツと引揚げる、竹中半兵衛重治、笠立山に備へを立つて此の樣子を見て大いに驚き、直様使番を走らして先手の同勢の崩れる處へ來り大音揚げて呼ばはつたのは使番那れは織田方の偽りの備へなり、決して

江戸趣味 金ぷら 南山町の川長

寫眞 京城旭町一丁目 河原寫眞館 電本局二九八一番

專門 皮膚病 黴毒 泌尿器病 皮膚科 京城皮膚科醫院 明治町二丁目八二 電話四〇〇五番 一番ケ瀬□次郎

○名菓 不老まんぢう 一個五錢 松の實應用（意匠登録中） 明治町木村屋（電本二八七〇）

將棋新手合（一）

於東京市日本橋區芳町倶樂部 將棋呂木七段昇段披露會

香落△四段 根岸勇（東京）
▲二段 鈴木碩一（東京）

（圖は五八金迄の局面）

▲持駒 鈴木氏 ナシ

九	八	七	六	五	四	三	二	一	
香	桂	銀	金		金		桂		一
		王			飛	銀			二
歩	歩	歩	歩	歩		角	歩	歩	三
					歩	歩			四
							歩		五
		歩							六
歩	歩		歩	歩	歩	歩		歩	七
	角	王		金	銀		飛		八
香	桂	銀	金				桂	香	九

ヘテ 根岸氏 鈴木氏▽

△三四歩▲七六歩△四四歩▲二六歩△三二銀▲二五歩△三三角▲四八銀△四二飛▲六八玉△六二玉▲七八玉△七二玉▲五八金△八二玉（イ）▲五六歩（ロ）五四歩▲三六歩△七二銀▲六八銀（ハ）以下次號

評呂木七段講評

△（イ）八二玉は九四歩九六歩次に八二玉と指す方穩かなり
▲（ロ）五六歩は早し一六歩と端より攻撃に轉ずる處なり
▲（ハ）六八銀も早し一六歩と端より指す方よろし

物理療法

エッチカーレント何々やラヂオレーヤの種類に有らず 京城日報社代理部に於て一般に施術す 電本六〇〇九掛内廿四

適應症

▲X線療法……るいれき、瘰癧、わきが、腋ね、肉腫、關節炎、骨膜炎、肋膜炎、腹膜炎、神經痛、水虫、にきび、頑固な皮膚病等

▲『KS式ヂアテルミー』『ファラヂザチオン』其他の療法……神經痛、リウマチス、脚氣、腦神經衰弱、生殖器神經衰弱、胃腸諸病、食道癌病、睾丸炎、關節炎、子宮及附屬器諸病、膀胱加答兒、其他慢性内臓病に効有るもの多し

▲冷灼及エッフルビウム療法等……いぼ、あざ、ほくろ、そばかすの除『去禿頭病の毛生』頑固な皮膚病等

京城明治町二ノ七五（電二六二三） 内科 小兒科 森醫院 醫學士 森定吉

人蔘エキス 純蔘精 京城府黄金町三丁目（交番前） 佐野高麗人蔘製造所 電話六七六番 振替京城四一三六

五月二十一日（舊曆四月六日）

▼七赤▲神佛のならぬ日新規の事を見合せ自重して安全南と乾と艮が吉
▼八白▲何事もすら／＼と片付く願の日新規の事は上首尾東と壬が吉
▼九紫▲何かと口説の多い日他人の世話事禁物北と坤と南と乾が吉
▼一白▲元氣盛な向上發展の日開店披露大いの商取引有利巽が吉
▼二黒▲談事面白く捗る縁談求職就職其他何事にも大吉巽と乾が吉
▼三碧▲勞して効なき日總て内輪に行つて安全無理は禁物艮と坤が吉
▼四綠▲不利益な問題を持ち込まる日財上に有利北と壬と癸が吉
▼五黄▲願望の叶ふ好運の日大いに進んで成功する乾と南と西が吉
▼六白▲穏かな日人の求職建築移轉又は祭祀に誂へ向き南と艮が吉

ホーカークリーム白粉懸賞募集

規定

課題 ホーカークリーム白粉の新及用器に左の鳥の商標が幾つ入つてゐますか仔細に見て其の數だけ知らして下さつた方には賞品を適呈します 正解者多數の節は籤抽に依ります
用紙 官製はがきに限る、この廣告を見た新聞名記載の事
締切 六月十五日
發表 七月十五日
宛名 左記本舗廣告部懸賞課

賞品
一等 一名 金拾圓（勸業債券）
二等 一名 金五圓（貯蓄債券）
三等 三名 ホーカー化粧品詰合箱
四等 二十名 色白く美人となる ホーカー液
五等 三十名 キメ細かに色艶を増す ホーカーオナー

ホーカークリーム白粉

本舗は從來の國産白粉に慊らず試驗部に命じて、全然陳腐な從來の舊式製造法を打破し白粉化粧界の面目を一新し本舗獨創の權威を誇らんとし不屈不撓の大決心を以て其研究を繼續し、熱誠なる努力の効によつて遂に其創製に成功したもので眞に得難き逸品であります。
○絶對に純無害の白粉で、神經痛を起す憂ひなく又變色するやうなことはありません。
○他の國產白粉に比し約十倍の被覆力と延伸性を有つて居ますから普通白粉の十分一量で濃淡自由のお化粧が出來、化粧クヅレの憂ひなく洗へば綺麗に落ちます。
○多量の貴重な香料を含んで居りますから洗ひ落した後までも芳香馥郁さして心身共に爽快となります
○或る化學作用に依つて分子間の粘着力を強くしてありますから如何なる場合にも決してハゲたりムラになりません
○學理と實驗とによつて其白さは全然天性のまゝでわざとらしさがありません。

ホーカークリーム白粉七十五錢 最寄の店に品切の節は直接本舗へ御注文下さい三錢切手を代用しても差支なし 振替を利用されても宜敷うございます

ホーカー化粧品本舗 東京神田和泉橋際 合資會社 堀越嘉太郎商店 電話神田一四三一・一四四・一四五 振替東京一一五六番

最上醤油 朝鮮仁川港 高杉醤油釀造場

小林靴 白短靴 六圓、七圓、八圓の三種にて御注文に應ず 茶色栗色皮短靴は拾貳圓拾五圓の三種にて注文に應ず 御注文の際は御身足の寸法と前金壹圓以上御送り下さい 小林の白靴は [illegible] 京城明治町 小林靴店 電話本局三五七一番 振替京城五九六番

男女防毒用ゴム サック 本邦唯一の精良品 [illegible] 東京芝區愛宕町 丁子堂

色白くなる 藥學博士島田耕一先生、越澤先生數氏並に諸大學者が發明せる藥液ヘルナーは化粧液に代用し化學作用にてニキビ、ソバカス、吹出物を治し色を白く美しくする効能偉大なる藥液です 全國藥店に有り 三十錢、六十錢、一圓也 五大家共述白色美身法書無代進呈 東京築地合資會社濟生堂製藥所 電話京橋一〇二七、三一〇九 振替東京一七三〇二番

必勝!! 極東オリンピック大會 月桂冠を勝ち得んと 日東健兒の意氣高し
滋養!! 若葉風に薫る時 可愛きお子の健やかに 丸々肥る ラクトーゲン
サラ／＼とした粉末純乳（ミルク） ラクトーゲン お湯にとけば望みの乳となる
各地藥店食料品店にあり

發賣元 乾卵食料品株式會社 大阪市東區伏見町二丁目 東京丸ノ内ビルデイング内

九重 精釀味淋 石川八郎治製 代理店 山邑酒造株式會社京城支店

目藥 アドラ 高峰博士發見の眼科靈藥 アドリナリンを主藥とす 定價 廿錢 卅錢 五十錢（全國藥店にあり） 東京室町 泰昌製藥株式會社

資本金 貳千萬圓 本店 大阪高麗橋 頭取 安田善五郎 副頭取 小川爲次郎 株式會社百三十銀行京城支店 支店長 影山省二 電話 長本局五八番・一九四番 振替貯金 京城一一一三番 爲替取組先内地各方面竝に朝鮮滿洲等樞要の地に有之候 銀行一般の業務御便利に取扱申候

ほんのり……色白くなる レートフード
おとうさまは……おヒゲそりの後に
おかあさまは……日々のカシク化粧に
おねえさまは……いつも白粉下として
わたしは……毎朝通學の整容料に
一瓶で一家の重寶
レートクリーム・レートメリー・レート白粉・レート香水

レート化粧料四十五種は現代美粧の必需品です
レート化粧料 レートフード石鹸 東京一本舗一大阪 平尾賛平商店
32.4—N.26